

**REGISTRO HOSPITALARIO  
DE TUMORES  
INFORME Año 2019**

**CENTRO ONCOLOGICO DE GALICIA  
“José Antonio Quiroga y Piñeyro”  
A CORUÑA**

**TÍTULO: Registro Hospitalario de Tumores del Centro Oncológico de Galicia, año 2019**

**COORDINACIÓN:**

Manuel Ramos Vázquez  
Jefe Servicio Oncología Médica  
Director Gerente

Alfonso Mariño Cotelo  
Jefe Servicio Oncología Radioterápica  
Director Médico

**AUTORES:** José Luis Candal Seijas, Camilo David Veiras Lens.

**CARACTERÍSTICAS DE LA PUBLICACIÓN:**

Nº de páginas: 46  
Idioma: Castellano.  
Formato: DIN A4.  
Edita: Fundación Centro Oncológico de Galicia.

Fundación Centro Oncológico de Galicia  
"José Antonio Quiroga y Piñeyro"  
C/ Doctor Camilo Veiras nº1  
15009 A Coruña  
Tlfno.: 981 287499  
Fax: 981 287122  
Email: [contacto@cog.es](mailto:contacto@cog.es)  
<http://www.cog.es>

## **INDICE**

INTRODUCCIÓN.....	<a href="#"><u>4</u></a>
Registros de cáncer.....	<a href="#"><u>4</u></a>
REGISTRO HOSPITALARIO DEL CENTRO ONCOLÓGICO DE GALICIA.....	<a href="#"><u>5</u></a>
OBJETIVOS.....	<a href="#"><u>6</u></a>
METODOLOGÍA.....	<a href="#"><u>7</u></a>
Identificación de caso.....	<a href="#"><u>7</u></a>
Fecha de incidencia del tumor.....	<a href="#"><u>7</u></a>
Normas de clasificación y codificación.....	<a href="#"><u>7</u></a>
Fuentes de información.....	<a href="#"><u>7</u></a>
Variables registradas.....	<a href="#"><u>7</u></a>
CONTROL DE CALIDAD.....	<a href="#"><u>10</u></a>
CONFIDENCIALIDAD.....	<a href="#"><u>10</u></a>
FINANCIACIÓN.....	<a href="#"><u>11</u></a>
PRESENTACIÓN DE RESULTADOS.....	<a href="#"><u>11</u></a>
CASOS REGISTRADOS AÑO 2019 (DISTRIBUCIÓN POR SEXOS).....	<a href="#"><u>12</u></a>
HISTOGRAMA EDAD AMBOS SEXOS.....	<a href="#"><u>12</u></a>
HISTOGRAMA EDAD HOMBRES.....	<a href="#"><u>13</u></a>
HISTOGRAMA EDAD MUJERES.....	<a href="#"><u>13</u></a>
FRECUENCIA MENSUAL DE CASOS.....	<a href="#"><u>14</u></a>
PROVINCIA DE PROCEDENCIA.....	<a href="#"><u>15</u></a>
FRECUENCIA POR LOCALIZACIONES.....	<a href="#"><u>16</u></a>
FRECUENCIA POR LOCALIZACIONES AMBOS SEXOS.....	<a href="#"><u>25</u></a>
LOCALIZACIONES MÁS FRECUENTES (HOMBRES).....	<a href="#"><u>26</u></a>
LOCALIZACIONES MÁS FRECUENTES (MUJERES).....	<a href="#"><u>27</u></a>
AGRUPACIONES ANATÓMICAS MÁS FRECUENTES.....	<a href="#"><u>28</u></a>
FRECUENCIA DE MORFOLOGÍAS.....	<a href="#"><u>30</u></a>
MORFOLOGÍAS MÁS FRECUENTES.....	<a href="#"><u>37</u></a>
GRUPOS DE MORFOLOGÍAS MÁS FRECUENTES.....	<a href="#"><u>37</u></a>
ESTADO DE LOS PACIENTES A SU LLEGADA AL CENTRO.....	<a href="#"><u>38</u></a>
EXTENSIÓN PREVIA AL TRATAMIENTO.....	<a href="#"><u>39</u></a>
SERVICIO DE PROCEDENCIA.....	<a href="#"><u>40</u></a>
HOSPITAL DE PROCEDENCIA.....	<a href="#"><u>41</u></a>
INFORMACIÓN DE MAYOR VALOR PARA EL DIAGNOSTICO.....	<a href="#"><u>42</u></a>
DIAGNÓSTICO Y TRATAMIENTO PREVIO.....	<a href="#"><u>42</u></a>
CONCLUSIONES.....	<a href="#"><u>44</u></a>
BIBLIOGRAFÍA.....	<a href="#"><u>45</u></a>

## **INTRODUCCIÓN**

El cáncer en Galicia es uno de los principales problemas sanitarios. Constituye la segunda causa de muerte, la primera entre los 35 y 64 años y la segunda en el grupo de 1 a 14 años. La morbilidad es también alta, y ambas son la causa de la gran repercusión que tiene el cáncer en la salud de los ciudadanos de nuestra comunidad. Los recursos que se destinan a su diagnóstico y tratamiento son cada día mayores, y aumentarán previsiblemente en los próximos años, en razón fundamentalmente, al aumento del envejecimiento y mejora de la supervivencia.

El desarrollo de sistemas de información fiables, contribuye a la planificación, puesta en marcha y mejora de cualquier estrategia de control de cáncer. Dentro del marco de los sistemas de información de actividad hospitalaria, al lado del estudio de las altas generadas en los hospitales (CMBD, SISINFO 2000, evolución de las listas de espera, etc.), destacan, por la utilidad y fiabilidad para la planificación y gestión del cáncer, los Registros Hospitalarios de Tumores

La División General de Asistencia Sanitaria del Sergas que tutela e impulsa la implantación efectiva del Plan Oncológico de Galicia y vela por el principio de coordinación e integración de los recursos dedicados al área asistencial de oncología, señala como uno de sus principios básicos de actuación el impulsar la implantación y desarrollo de los registros hospitalarios de tumores.

### **Registros de cáncer**

Un Registro de cáncer es un proceso continuo y sistemático de recogida de datos sobre la incidencia y características de las neoplasias. Recoge de forma exhaustiva un conjunto de información clínica y demográfica sobre nuevos casos de cáncer.

Existen diferentes tipos de registros de cáncer:

- Registro poblacional:  
Registra todos los casos nuevos de una población, en un área geográfica definida, para realizar estudios epidemiológicos y de salud pública.
- Registro hospitalario:  
Recoge un conjunto normalizado de datos básicos sobre todas las neoplasias nuevas para el hospital definidas como registrables, con independencia de la procedencia geográfica de los pacientes. La unidad de observación es cada caso de cáncer. Su principal objetivo es servir a la gestión de la asistencia y a la motorización de la calidad de la misma. Deben de ser el núcleo sobre el que se desarrollen los registros de población.
- Registro monográfico, específico:

Solo recoge información sobre un aspecto o un tipo de cáncer determinado, como por ejemplo el Registro Nacional de Tumores Infantiles

## **REGISTRO HOSPITALARIO DEL CENTRO ONCOLÓGICO DE GALICIA**

En 1972 la AECC creó el Centro Oncológico Regional, que se instaló en el Hospital Municipal Labaca, que era un Hospital General básicamente quirúrgico, cuya actividad asistencial estaba concentrada en la Beneficencia Municipal. Hoy es una Unidad Oncológica importante en el Área Norte de Galicia atendiendo una media de 5.400 pacientes nuevos cada año, básicamente en las áreas de Radioterapia, Oncología Médica y Medicina Nuclear.

En 1987 se constituyó la actual Fundación Centro Oncológico de Galicia "José Antonio Quiroga y Piñeyro, de carácter Benéfico Privado.

Hoy la Fundación Centro Oncológico de Galicia "José Antonio Quiroga y Piñeyro" (FCOG) es una entidad benéfico-privada, de interés gallego, sin ánimo de lucro, cuya finalidad es la prestación de servicios, docencia e investigación en materia oncológica.

La FCOG dispone de un hospital de carácter monográfico, con 56 camas, en la ciudad de A Coruña, donde presta servicios, fundamentalmente en las áreas de oncología médica, oncología radioterápica, medicina nuclear y biología molecular. Es una de las unidades Oncológicas mas importantes de Galicia.

El Registro Hospitalario de Tumores de la Fundación Centro Oncológico de Galicia "José Antonio Quiroga y Piñeyro", se creó en Septiembre de 1991, por iniciativa y subvención de la Fundación Científica de la Asociación Española contra el Cáncer.

Inició el proceso de recogida de datos el 2 de enero de 1992. Durante el primer año de funcionamiento, se procedió a la recopilación retrospectiva de los datos de los casos de cáncer correspondientes al año 1991. El Registro contiene actualmente un total de 61.485 casos, de los que 2.013 corresponden al año 2019 y son motivo de análisis en este estudio.

## Evolución histórica del registro

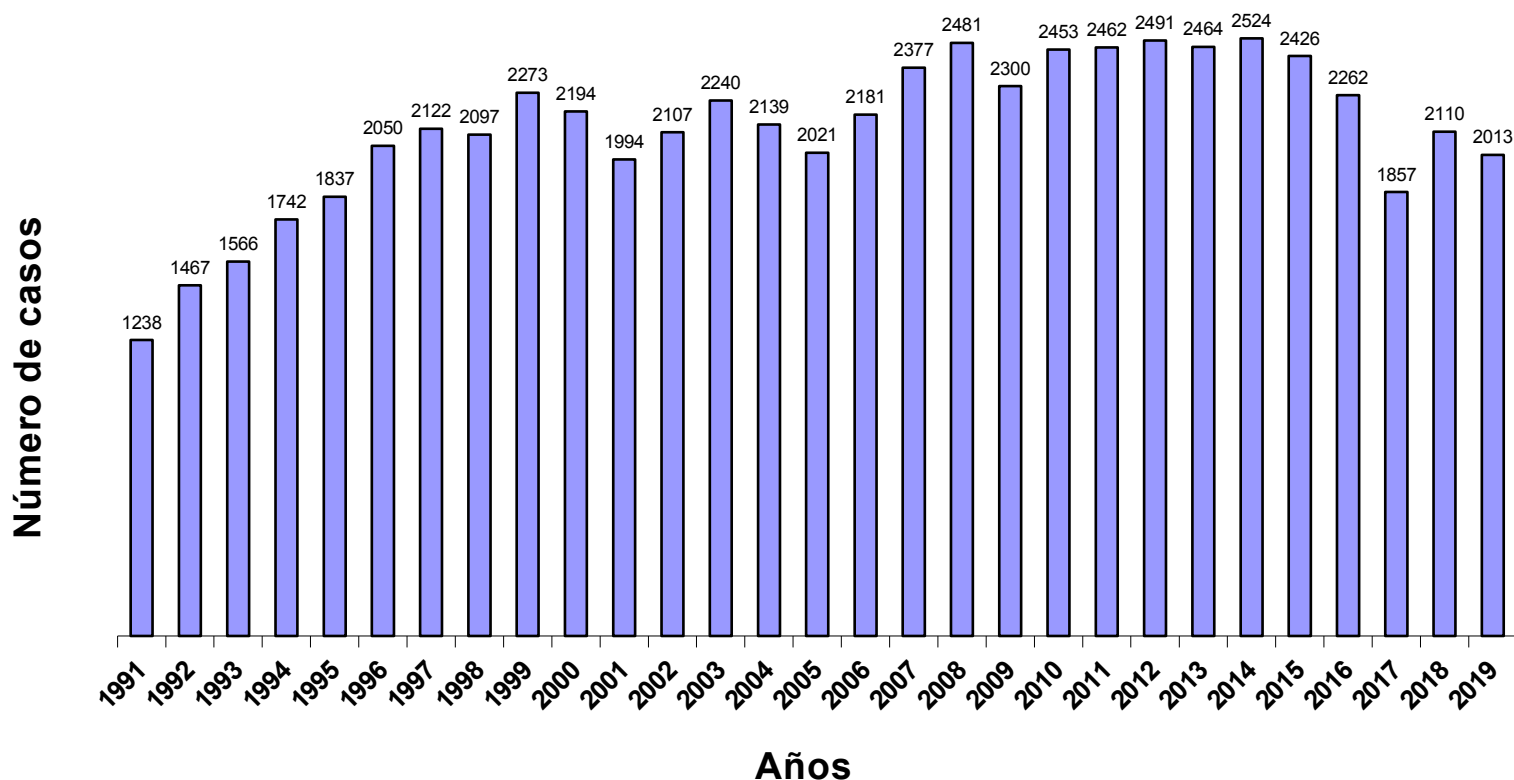

## OBJETIVOS

- 1- Servir a todos los pacientes con cáncer y al programa de cáncer del hospital.
- 2- Identificar la incidencia de enfermedades neoplásicas.
- 3- Conocer el ámbito geográfico de influencia del hospital.
- 4- Proponer información detallada a los diferentes departamentos y servicios hospitalarios.
- 5- Efectuar análisis periódicos de los datos recogidos y redactar informes.
- 6- Gestión de la calidad asistencial.
- 7- Colaborar en estudios clínicos, epidemiológicos y de salud pública.
- 8- Colaborar en la formación de postgraduados.
- 9- Velar por la confidencialidad de los casos, evitando su mal uso.

## **METODOLOGÍA**

### **Identificación de caso**

Todo caso nuevo de cáncer diagnosticado y/o tratado en el hospital. Se incluyen todos los casos de tumores malignos invasivos, según los códigos de la morfología que acaben en 3, 6 y 9 de la “Clasificación Internacional de Enfermedades”, décima versión (CIE-10). No se incorporan al registro las lesiones precancerosas, carcinomas “in situ”, ni tumores benignos. Registra tumores y no individuos, asumiendo que un individuo puede presentar dos o más tumores.

### **Fecha de incidencia del tumor**

Para determinar si un tumor se incluye en el registro de un año, se crea el concepto de fecha de incidencia del tumor. Esta fecha se fija según las recomendaciones de la ENCR (Red Europea de Registros de Cáncer). Se toma en orden de prioridad decreciente la primera de las siguientes fechas:

1. Fecha de la confirmación histológica o citológica del cáncer.
2. Fecha de la primera consulta.
3. Fecha de registro del episodio clínico.

En caso de no tener ninguna de estas fechas, el tumor se descarta.

### **Normas de clasificación y codificación**

La sistemática de trabajo utilizada en la recogida de datos, es la aconsejada por la Coordinadora de Registros del Departamento Nacional de Estadística y Epidemiología de la Asociación Española Contra el Cáncer (“Posible Norma Común de los Registros Hospitalarios de Tumores”, Dr. Antonio Zubiri, Dra. Teresa Cuchí), basada fundamentalmente en las recomendaciones contenidas en la monografía nº 95 “CANCER REGISTRATION PRINCIPLES AND METHODS” de la International Association of Cancer Registries (WHO), publicada en 1991.

Para la codificación de la localización topográfica y de la morfología se siguen las normas de la CIE-10.

### **Fuentes de información**

- Historia clínica informatizada del COG.
- Historia clínica informatizada del SERGAS.
- Documentación Externa de otros centros.

### **Variables registradas**

Los datos se toman en su mayoría de los registrados a través de los Sistemas de Información del COG.

Se recogen un total de 52 variables agrupadas en 15 tablas.

Las consultas para obtener los datos de las diferentes variables se obtienen directamente de los sistemas en producción del hospital a través de consultas SQL. Las tablas son las siguientes:

#### **1.1.1. Datos de identificación del paciente**

Identificador del paciente (permite identificar al paciente dentro de los sistemas de información del COG), sexo, provincia (donde reside), exitus (determina si el paciente ha fallecido) y edad (edad del paciente al realizarse el registro o, en caso de que sea exitus, edad del paciente en el momento del exitus).

#### **1.1.2. Datos relativos al tumor:**

Es la principal tabla del registro. Recoge la información sobre los tumores que se han ido registrando a lo largo del tiempo en el hospital. Esta formado por las siguientes variables:

Identificador del paciente, hospital de procedencia, servicio de procedencia, localización anatómica, morfología, capacidad funcional, extensión del proceso tumoral, grado de diferenciación del tumor, información de mayor valor para el diagnóstico, diagnóstico y tratamientos previos y fecha de incidencia del tumor.

Estos datos son registrados automáticamente a partir de la historia clínica informatizada que realiza el médico responsable que ve por primera vez al paciente en su primera visita al Centro. La localización tumoral y la histología se codifican automáticamente, mediante una base de datos de las codificaciones de la ICD-O, incorporada a dicha historia clínica.

#### **1.1.3. Datos relativos al diagnóstico y tratamientos previos:**

Contiene los siguientes valores: "DIAGNOSTICADO POR EL MEDICO, NO TRATADO", "DIAGNOSTICO OTRA INSTITUCIÓN, NO TRATADO", "DIAGNOSTICO OTRA INSTITUCIÓN Y TRATADO", "DIAGNOSTICO Y TRATADO EN EL COG", "TRATADO EN EL COG" y "NO".

#### **1.1.4. Datos relativos información de mayor valor para el diagnóstico:**

Contiene los siguientes valores: "CLÍNICA SOLAMENTE", "RX, ISOTOPOS, ENDOSCOPIA, EEG, ETC.", "CIRUGÍA EXPL. O AUTOPSIA PERO SIN HISTOLOGÍA", "PRUEBAS ESPECIFICAS BIOQUÍMICAS-INMUNOLÓGICAS", "CITOLOGÍA O HEMATOLOGÍA", "HISTOLOGÍA DE METÁSTASIS", "HISTOLOGÍA DEL TUMOR PRIMARIO Y/O RECIDIVA", "AUTOPSIA CON HISTOLOGÍA" y "DESCONOCIDA".



**1.1.5. Datos relativos a la capacidad funcional:**

Contiene los siguientes valores: "Asintomático, actividad normal", "Sintomático, ambulatorio, y realiza las actividades cotidianas", "Sintomático, en cama menos del 50% del día", "Sintomático, en cama más del 50% del día", "No se levanta, y puede necesitar internación" y "Exitus".

**1.1.6. Datos relativos a la extensión del proceso tumoral:**

Contiene los siguientes valores: "LOCAL", "REGIONAL", "A DISTANCIA", "NO APLICABLE (EJ. LINFOMAS)" y "DESCONOCIDA".

**1.1.7. Datos relativos al grado de diferenciación del tumor:**

Contiene los siguientes valores: "Bien diferenciado", "Moderadamente diferenciado", "Pobremente diferenciado", "Indiferenciado, anaplásico" y "Grado de diferenciación no determinado o no aplicable".

**1.1.8. Datos relativos al grupo de localización anatómica:**

Contiene los siguientes valores: "01. Labio, cavidad oral y faringe", "02. Órganos digestivos", "03. Sistema respiratorio y órganos intratorácicos", "04. Huesos, articulaciones y cartílagos articulares", "05. Sistemas hematopoyético y reticuloendotelial", "06. Piel", "07. Nervios periféricos y sistema nervioso autónomo", "08. Retroperitoneo y peritoneo", "09. Tejido conectivo, tejido subcutáneo y otros tejidos suaves", "10. Mama", "11. Órganos genitales femeninos", "12. Órganos genitales masculinos", "13. Tracto urinario", "14. Ojo, cerebro y otras partes del sistema nervioso central", "15. Tiroides y otras glándulas endocrinas", "16. Otras localizaciones y localizaciones definidas por la enfermedad", "17. Ganglios linfáticos" y "18. Localización primaria desconocida".

**1.1.9. Datos relativos al grupo de morfologías:**

Contiene los valores relativos al grupo de morfologías según los clasifica la CIE-10. Se representan mediante un código de grupo y la descripción del grupo morfológico.

**1.1.10. Datos relativos al hospital de procedencia:**

Contiene los valores relativos al hospital que remite al paciente del cual se registra el tumor. En caso de que el paciente no sea remitido por ningún hospital se clasifica como "No tiene". Si el hospital de procedencia del paciente no se encontraba codificado en la fecha del registro del tumor se clasifica como "No codificado".

**1.1.11. Datos relativos servicio de procedencia:**

Contiene los valores relativos al servicio que remite al paciente del cual se registra el tumor. En caso de que el paciente no sea remitido por ningún servicio se clasifica como “No tiene”.

#### **1.1.12. Datos relativos a la localización anatómica:**

Contiene los valores relativos a la localización anatómica del tumor según los clasifica la CIE-10. Se representan mediante el código y la descripción de la localización.

#### **1.1.13. Datos relativos a la morfología:**

Contiene los valores relativos a la morfología del tumor según los clasifica la CIE-10. Se representan mediante el código y la descripción de la morfología.

#### **1.1.14. Datos relativos a la provincia:**

Contiene los valores relativos a la provincia donde se encuentra la residencia del paciente del cual se está registrando el tumor.

#### **1.1.15. Datos relativos a la fecha de incidencia del tumor:**

Determina de referencia a efectos del registro. Esta fecha puede ser:

- a. Fecha de la confirmación histológica o citológica del cáncer.
- b. Fecha de la primera consulta.
- c. Fecha de registro del episodio clínico.

## **CONTROL DE CALIDAD**

- Comprobación de la existencia de códigos erróneos.
- Correlación de fechas.
- Correlación sexo-localización.
- Correlación localización-histología.
- Porcentaje de casos con verificación histológica.
- Porcentaje de casos con información desconocida en determinadas variables.
- Comparación de resultados con otros registros hospitalarios.

## **CONFIDENCIALIDAD**

De acuerdo con los principios generales sobre protección de datos de la Convención para la Protección de los Individuos, en relación al tratamiento automatizado de datos personales, y en particular a los referidos a la salud, el Registro Hospitalario de tumores, sigue todas cuantas indicaciones contiene la Constitución española, la Ley General de Sanidad, así como la

Ley Orgánica de Protección de Datos de Carácter Personal de 13 de Diciembre de 1999 y el nuevo Reglamento Europeo de Protección de Datos.

Con esta finalidad se tomaron las medidas técnicas y de organización adecuadas para proteger los datos personales procesados contra su destrucción accidental o ilegal, así como contra el acceso, alteración, comunicación o cualquier otra forma de procesamiento no autorizado.

## **FINANCIACIÓN**

Desde el año 2000 el Registro es financiado exclusivamente por la Fundación Centro Oncológico de Galicia “José Antonio Quiroga y Piñeyro”.

## **PRESENTACIÓN DE RESULTADOS**

Este estudio contiene los resultados del año 2019. Los datos son tratados con un paquete estadístico para la explotación de los mismos.

**CASOS REGISTRADOS AÑO 2019 (DISTRIBUCIÓN POR SEXOS)**

CASOS	HOMBRES	MUJERES	AMBOS SEXOS
Nº de Casos	963	1050	2013
Edad media	68,76	63,69	67,12
Mediana	71	64	68
Mínima	16	21	16
Máxima	97	94	97
Desviación típica	11,54	13,86	13,05

El número total de casos registrados durante el año 2019 fue de 2.013, de los cuales el 52,17 % mujeres y el 47,83 % son hombres.

Con respecto al año anterior se observa un descenso, tanto en el número de mujeres como en el de hombres.

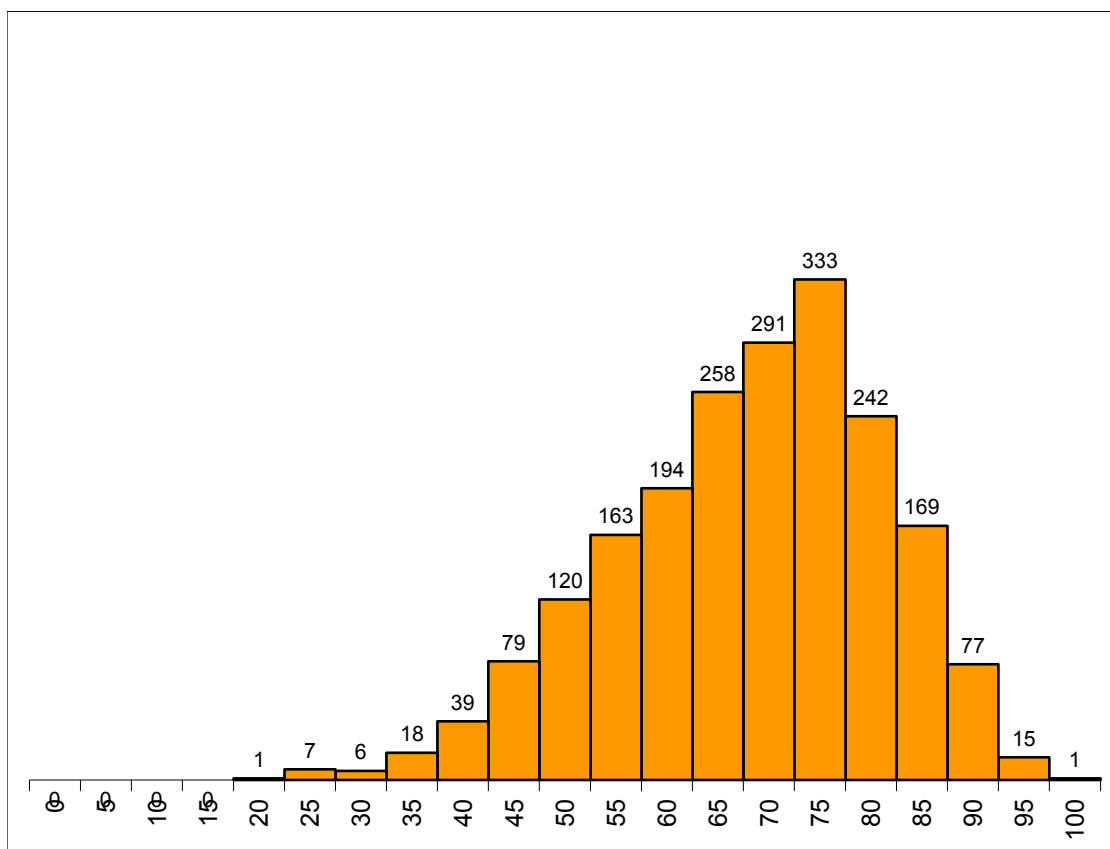
**HISTOGRAMA EDAD AMBOS SEXOS**

### HISTOGRAMA EDAD HOMBRES

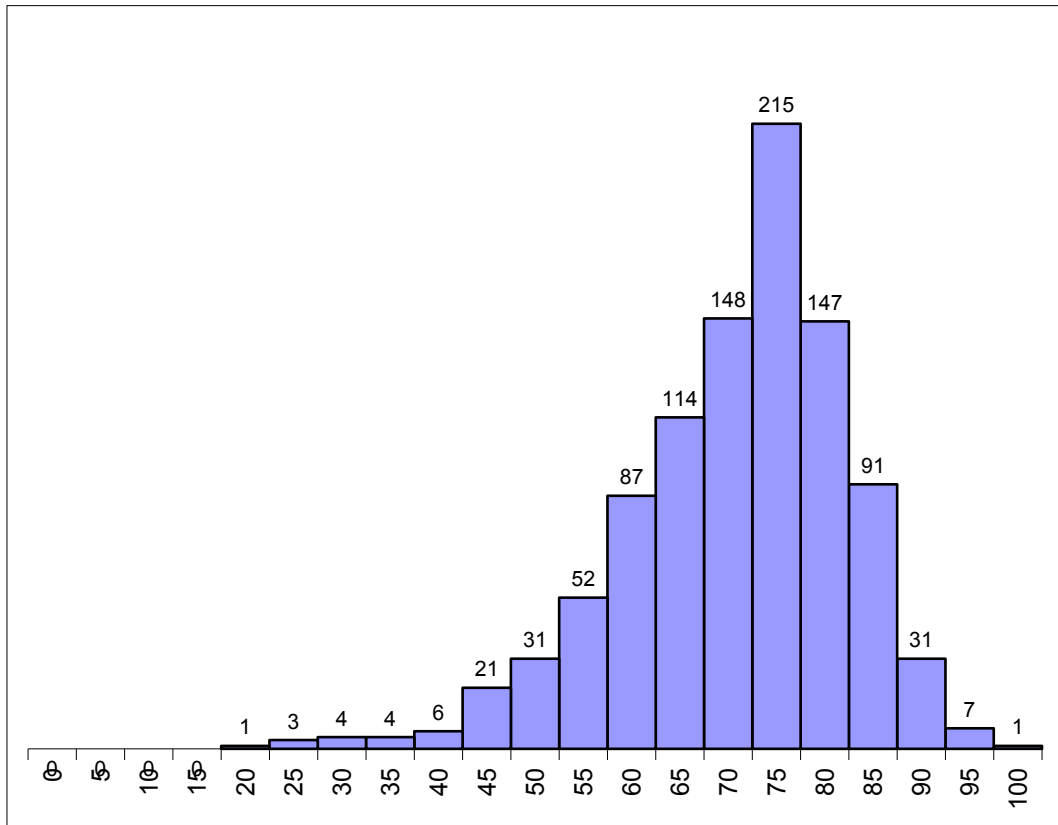

### HISTOGRAMA EDAD MUJERES

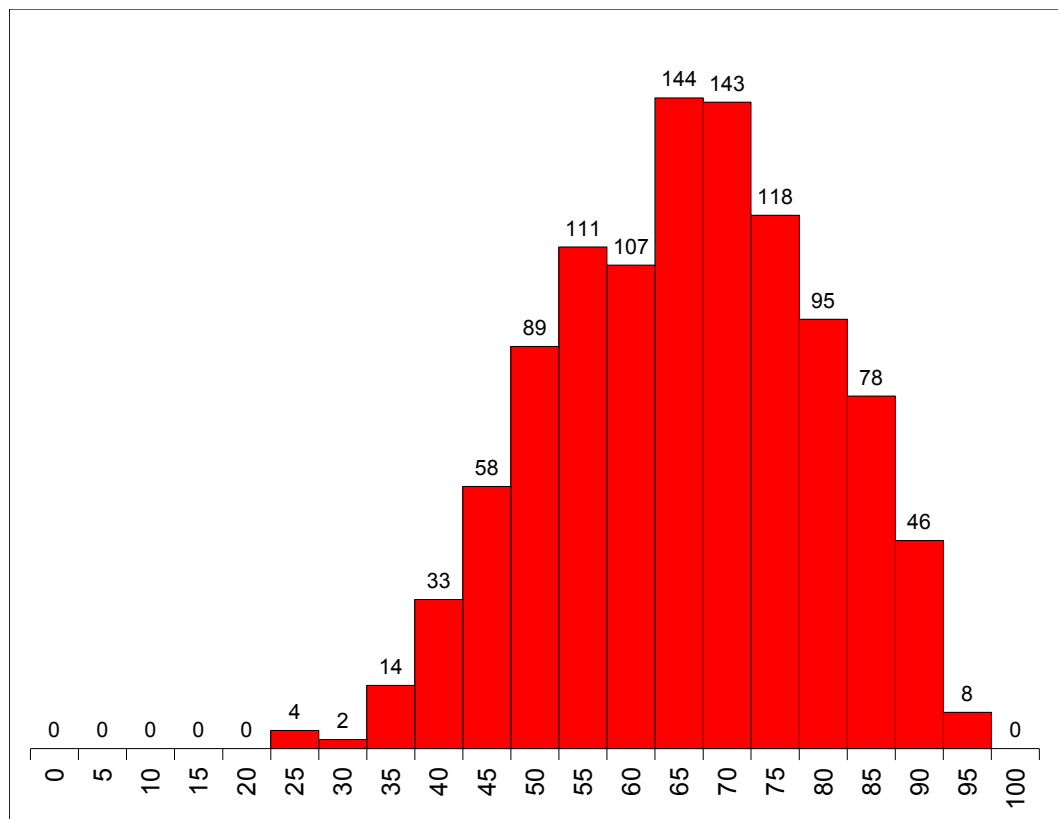

La media de edad de presentación es de 67,12 años, con un valor de 68,76 años en los hombres y 63,69 años en las mujeres, con un rango de edad comprendido entre los 16 hasta los 97 años. La mediana de la edad es de 71 para los hombres, 64 para las mujeres y 68 para ambos grupos.

La mayor concentración de casos se da en la franja de edad que va de 65 a 80 años en los hombres y de 50 a 80 años para las mujeres. En el histograma de edad de los hombres, hay una desviación de la curva hacia la derecha, debido fundamentalmente a los cánceres de próstata que se presentan a edades más tardías, en cambio en el histograma de las mujeres existe una ligera desviación de la curva hacia la izquierda (en relación al histograma de los hombres), debido fundamentalmente a los tumores de mama, y cérvix que aparecen a edades más tempranas.

### FRECUENCIA MENSUAL DE CASOS

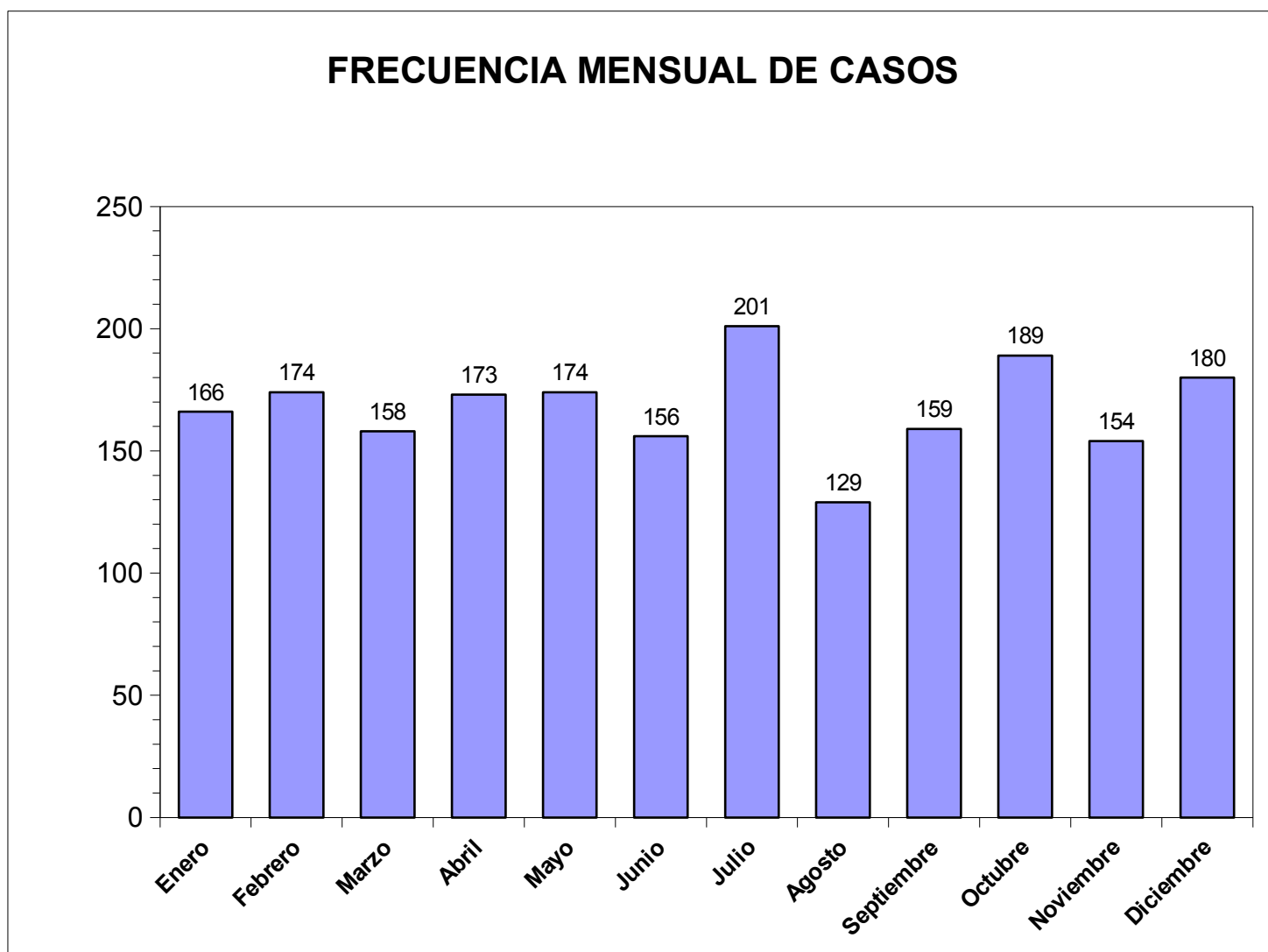

Los meses de Febrero, Mayo, Julio, Octubre y Diciembre han sido los de mayor afluencia de casos, destacando sobre el resto Julio como mes con mayor número de tumores registrados. En general este año el número de casos registrados no sufrió grandes cambios a lo largo del año.

**PROVINCIA DE PROCEDENCIA**

PROVINCIA DE PROCEDENCIA				
PROVINCIA	HOMBRES	MUJERES	TOTAL	%
A CORUÑA	899	952	1.851	91,95
LUGO	48	70	118	5,86
OURENSE	10	11	21	1,04
PONTEVEDRA	5	14	19	0,94
OTRAS	1	3	4	0,20
<b>TOTAL</b>	<b>963</b>	<b>1.050</b>	<b>2.013</b>	<b>100,00</b>

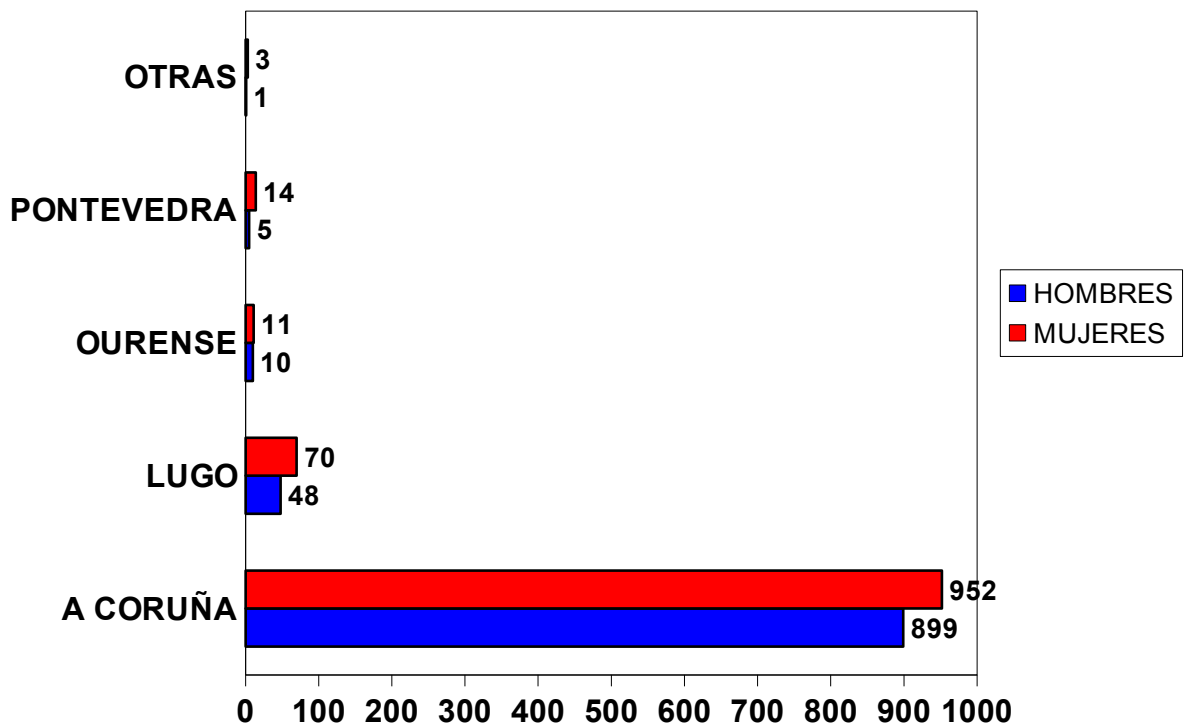

A Coruña es la principal provincia de procedencia de nuestros pacientes, correspondiendo, principalmente, a las áreas de influencia del Complejo Hospitalario Universitario da Coruña, Complejo Hospitalario Arquitecto Marcide-Nova Santos y Hospital HM Modelo.

## FRECUENCIA POR LOCALIZACIONES

CIE-100	LOCALIZACION	SEXO	CASOS	% MISMO SEXO	%
C00.0	PARTE EXTERNA DEL LABIO SUPERIOR	M	1	0,10	0,05
C00.1	PARTE EXTERNA DEL LABIO INFERIOR	H	1	0,10	0,05
C01.9	BASE DE LA LENGUA, TERCIO POSTERIOR (NOS)	H	6	0,62	0,30
C02.1	BORDE DE LA LENGUA	H	1	0,10	0,05
C02.1	BORDE DE LA LENGUA	M	1	0,10	0,05
C02.3	2/3 ANTERIORES DE LA LENGUA	H	1	0,10	0,05
C02.3	2/3 ANTERIORES DE LA LENGUA	M	2	0,19	0,10
C02.9	LENGUA (NOS)	H	7	0,73	0,35
C02.9	LENGUA (NOS)	M	2	0,19	0,10
C03.0	ENCIA SUPERIOR	H	2	0,21	0,10
C04.0	SUELO ANTERIOR DE LA BOCA	H	1	0,10	0,05
C04.1	SUELO LATERAL DE LA BOCA	H	1	0,10	0,05
C04.9	SUELO DE LA BOCA (NOS)	H	2	0,21	0,10
C05.0	PALADAR DURO	M	1	0,10	0,05
C05.2	UVULA (PALADAR)	H	1	0,10	0,05
C05.9	PALADAR (NOS)	M	1	0,10	0,05
C06.0	MUCOSA DE LA MEJILLA (BOCA)	H	1	0,10	0,05
C06.0	MUCOSA DE LA MEJILLA (BOCA)	M	1	0,10	0,05
C06.2	AREA RETROMOLAR (BOCA)	H	4	0,42	0,20
C06.2	AREA RETROMOLAR (BOCA)	M	2	0,19	0,10
C06.9	BOCA (NOS)	H	5	0,52	0,25
C06.9	BOCA (NOS)	M	3	0,29	0,15
C07.9	GLANDULA PAROTIDA (GLANDULAS SALIVARES)	H	7	0,73	0,35
C07.9	GLANDULA PAROTIDA	M	5	0,48	0,25



	(GLANDULAS SALIVARES)				
C08.0	GLANDULA SUBMAXILAR (GLANDULAS SALIVARES)	H	1	0,10	0,05
C08.0	GLANDULA SUBMAXILAR (GLANDULAS SALIVARES)	M	1	0,10	0,05
C08.9	GLANDULAS SALIVARES PRINCIPALES (NOS)	H	1	0,10	0,05
C10.0	VALLECULA (OROFARINGE)	H	1	0,10	0,05
C10.2	PARED LATERAL DE LA OROFARINGE	M	1	0,10	0,05
C10.3	PARED POSTERIOR DE LA OROFARINGE	H	1	0,10	0,05
C10.9	OROFARINGE (NOS)	H	21	2,18	1,04
C10.9	OROFARINGE (NOS)	M	7	0,67	0,35
C11.0	PARED SUPERIOR DE LA NASOFARINGE	H	1	0,10	0,05
C11.9	NASOFARINGE (NOS)	H	5	0,52	0,25
C12.9	SENO PIRIFORME	H	7	0,73	0,35
C13.2	PARED POSTERIOR DE LA HIPOFARINGE	H	2	0,21	0,10
C13.8	LESION DE VARIAS ZONAS DE LA HIPOFARINGE	H	2	0,21	0,10
C13.9	LARINGOFARINGE, HIPOFARINGE (NOS)	H	6	0,62	0,30
C14.0	FARINGE (NOS)	H	8	0,83	0,40
C14.0	FARINGE (NOS)	M	1	0,10	0,05
C14.8	LESION DE VARIAS ZONAS DEL LABIO, CAVIDAD ORAL, FARINGE	H	1	0,10	0,05
C15.0	ESOFAGO CERVICAL	H	3	0,31	0,15
C15.1	ESOFAGO TORACICO	H	5	0,52	0,25
C15.3	TERCIO SUPERIOR DEL ESOFAGO	H	1	0,10	0,05
C15.4	TERCIO MEDIO DEL ESOFAGO	H	2	0,21	0,10
C15.4	TERCIO MEDIO DEL ESOFAGO	M	2	0,19	0,10
C15.5	TERCIO INFERIOR DEL ESOFAGO	H	4	0,42	0,20
C15.5	TERCIO INFERIOR DEL ESOFAGO	M	2	0,19	0,10
C15.9	ESOFAGO (NOS)	H	5	0,52	0,25
C15.9	ESOFAGO (NOS)	M	4	0,38	0,20
C16.0	CARDIAS (ESTOMAGO)	H	5	0,52	0,25
C16.0	CARDIAS (ESTOMAGO)	M	2	0,19	0,10

C16.2	CUERPO DEL ESTOMAGO	H	3	0,31	0,15
C16.2	CUERPO DEL ESTOMAGO	M	1	0,10	0,05
C16.3	ANTRO GASTRICO (ESTOMAGO)	H	3	0,31	0,15
C16.3	ANTRO GASTRICO (ESTOMAGO)	M	2	0,19	0,10
C16.6	CURVATURA MAYOR DEL ESTOMAGO (NOS)	H	1	0,10	0,05
C16.8	LESION DE VARIAS ZONAS DEL ESTOMAGO	H	1	0,10	0,05
C16.9	ESTOMAGO (NOS)	H	3	0,31	0,15
C16.9	ESTOMAGO (NOS)	M	2	0,19	0,10
C17.1	YEYUNO (INTESTINO DELGADO)	H	1	0,10	0,05
C17.1	YEYUNO (INTESTINO DELGADO)	M	1	0,10	0,05
C17.2	ILEO (INTESTINO DELGADO)	H	1	0,10	0,05
C17.2	ILEO (INTESTINO DELGADO)	M	1	0,10	0,05
C18.0	CIEGO (COLON)	H	3	0,31	0,15
C18.0	CIEGO (COLON)	M	3	0,29	0,15
C18.1	APENDICE (COLON)	M	1	0,10	0,05
C18.2	COLON ASCENDENTE	M	3	0,29	0,15
C18.4	COLON TRANSVERSO	H	1	0,10	0,05
C18.5	ANGULO ESPLENICO DEL COLON	H	1	0,10	0,05
C18.5	ANGULO ESPLENICO DEL COLON	M	1	0,10	0,05
C18.6	COLON DESCENDENTE	H	3	0,31	0,15
C18.7	COLON SIGMOIDE (SIGMA)	H	9	0,93	0,45
C18.7	COLON SIGMOIDE (SIGMA)	M	8	0,76	0,40
C18.9	COLON (NOS)	H	3	0,31	0,15
C18.9	COLON (NOS)	M	1	0,10	0,05
C19.9	UNION RECTOSIGMOIDEA (COLON)	H	4	0,42	0,20
C19.9	UNION RECTOSIGMOIDEA (COLON)	M	5	0,48	0,25
C20.9	RECTO (NOS)	H	93	9,66	4,62
C20.9	RECTO (NOS)	M	39	3,71	1,94
C21.0	ANO (NOS)	M	1	0,10	0,05
C21.1	CANAL ANAL (ANO)	H	3	0,31	0,15
C21.1	CANAL ANAL (ANO)	M	4	0,38	0,20
C22.0	HIGADO	H	3	0,31	0,15

C22.0	HIGADO	M	1	0,10	0,05
C22.1	CONDUCTOS BILIARES INTRAHEPATICOS	H	2	0,21	0,10
C22.1	CONDUCTOS BILIARES INTRAHEPATICOS	M	1	0,10	0,05
C23.9	VESICULA BILIAR	H	1	0,10	0,05
C24.0	CONDUCTOS BILIARES EXTRAHEPATICOS	H	1	0,10	0,05
C24.0	CONDUCTOS BILIARES EXTRAHEPATICOS	M	1	0,10	0,05
C24.1	AMPOLLA DE VATER (CONDUCTOS BILIARES)	M	1	0,10	0,05
C25.0	CABEZA DEL PANCREAS	H	1	0,10	0,05
C25.0	CABEZA DEL PANCREAS	M	2	0,19	0,10
C25.1	CUERPO DEL PANCREAS	H	1	0,10	0,05
C25.2	COLA DEL PANCREAS	M	1	0,10	0,05
C25.7	OTRAS ZONAS ESPECIFICAS DEL PANCREAS	H	1	0,10	0,05
C25.9	PANCREAS (NOS)	H	6	0,62	0,30
C25.9	PANCREAS (NOS)	M	3	0,29	0,15
C30.0	CAVIDAD NASAL	H	3	0,31	0,15
C30.1	OIDO MEDIO	H	1	0,10	0,05
C31.0	SENO MAXILAR	H	1	0,10	0,05
C31.1	SENO ETMOIDAL	H	3	0,31	0,15
C32.0	GLOTIS (LARINGE)	H	11	1,14	0,55
C32.1	SUPRAGLOTIS (LARINGE)	H	4	0,42	0,20
C32.1	SUPRAGLOTIS (LARINGE)	M	1	0,10	0,05
C32.8	LESION DE VARIAS ZONAS DE LA LARINGE	H	3	0,31	0,15
C32.8	LESION DE VARIAS ZONAS DE LA LARINGE	M	1	0,10	0,05
C32.9	LARINGE (NOS)	H	14	1,45	0,70
C32.9	LARINGE (NOS)	M	3	0,29	0,15
C33.9	TRAQUEA	M	2	0,19	0,10
C34.0	BRONQUIO PRINCIPAL (PULMON)	H	6	0,62	0,30
C34.0	BRONQUIO PRINCIPAL (PULMON)	M	2	0,19	0,10
C34.1	LOBULO SUPERIOR (PULMON)	H	48	4,98	2,38
C34.1	LOBULO SUPERIOR (PULMON)	M	19	1,81	0,94
C34.2	LOBULO MEDIO (PULMON)	H	4	0,42	0,20
C34.2	LOBULO MEDIO (PULMON)	M	4	0,38	0,20

C34.3	LOBULO INFERIOR (PULMON)	H	17	1,77	0,84
C34.3	LOBULO INFERIOR (PULMON)	M	6	0,57	0,30
C34.8	LESION DE VARIAS ZONAS DEL PULMON	H	2	0,21	0,10
C34.9	PULMON (NOS)	H	31	3,22	1,54
C34.9	PULMON (NOS)	M	13	1,24	0,65
C37.9	TIMO	H	1	0,10	0,05
C38.1	MEDIASTINO ANTERIOR	H	2	0,21	0,10
C38.3	MEDIASTINO (NOS)	H	2	0,21	0,10
C38.4	PLEURA (NOS)	H	1	0,10	0,05
C38.4	PLEURA (NOS)	M	2	0,19	0,10
C40.0	HUESOS LARGOS DE LAS EXTREMIDADES SUPERIORES (Y ESCAPULA)	H	1	0,10	0,05
C40.0	HUMERO	M	1	0,10	0,05
C40.2	TIBIA	M	1	0,10	0,05
C41.0	HUESOS DEL CRANEO	H	1	0,10	0,05
C41.1	MANDIBULA	H	2	0,21	0,10
C41.1	MANDIBULA	M	1	0,10	0,05
C41.2	COLUMNA VERTEBRAL	H	4	0,42	0,20
C41.2	COLUMNA VERTEBRAL	M	1	0,10	0,05
C41.2	REGION CERVICAL DE LA COLUMNA VERTEBRAL	H	1	0,10	0,05
C41.2	REGION CERVICAL DE LA COLUMNA VERTEBRAL	M	1	0,10	0,05
C41.2	REGION DORSAL DE LA COLUMNA VERTEBRAL	H	2	0,21	0,10
C41.2	REGION DORSAL DE LA COLUMNA VERTEBRAL	M	1	0,10	0,05
C41.2	REGION LUMBAR DE LA COLUMNA VERTEBRAL	H	1	0,10	0,05
C41.3	CLAVICULA	M	1	0,10	0,05
C41.3	COSTILLAS	H	3	0,31	0,15
C41.3	COSTILLAS	M	1	0,10	0,05
C41.3	COSTILLAS, ESTERNON Y/O CLAVICULA	H	1	0,10	0,05
C41.3	ESTERNON	H	1	0,10	0,05
C41.4	HUESOS DE LA PELVIS, SACRO Y/O COXIS	H	4	0,42	0,20
C41.4	HUESOS DE LA PELVIS, SACRO Y/O COXIS	M	2	0,19	0,10
C41.4	PELVIS OSEA	M	1	0,10	0,05

C41.8	LESION DE VARIAS ZONAS DE LOS HUESOS	M	1	0,10	0,05
C41.9	HUESOS (NOS)	H	7	0,73	0,35
C41.9	HUESOS (NOS)	M	4	0,38	0,20
C42.0	SANGRE	H	8	0,83	0,40
C42.0	SANGRE	M	5	0,48	0,25
C42.1	MEDULA OSEA	M	1	0,10	0,05
C42.2	BAZO	H	1	0,10	0,05
C44.1	PARPADO INFERIOR	M	1	0,10	0,05
C44.3	PIEL DE OTRAS ZONAS DE LA CARA	H	10	1,04	0,50
C44.3	PIEL DE OTRAS ZONAS DE LA CARA	M	13	1,24	0,65
C44.4	PIEL DEL CUELLO Y/O DEL CUERO CABELLUDO	H	1	0,10	0,05
C44.4	PIEL DEL CUELLO Y/O DEL CUERO CABELLUDO	M	1	0,10	0,05
C44.4	PIEL DEL CUERO CABELLUDO	H	4	0,42	0,20
C44.5	PIEL DEL TRONCO	H	3	0,31	0,15
C44.6	PIEL DE LOS BRAZOS	H	1	0,10	0,05
C44.6	PIEL DE LOS BRAZOS	M	1	0,10	0,05
C44.6	PIEL DE LOS HOMBROS	H	1	0,10	0,05
C44.6	PIEL DE LOS HOMBROS Y EXTREMIDADES SUPERIORES	H	2	0,21	0,10
C44.6	PIEL DE LOS HOMBROS Y EXTREMIDADES SUPERIORES	M	2	0,19	0,10
C44.7	PIEL DE LA CADERA Y EXTREMIDADES INFERIORES	H	5	0,52	0,25
C44.7	PIEL DE LA CADERA Y EXTREMIDADES INFERIORES	M	1	0,10	0,05
C44.7	PIEL DE LA PIERNA	H	1	0,10	0,05
C44.7	PIEL DE LA PIERNA	M	1	0,10	0,05
C44.8	LESION DE VARIAS ZONAS DE LA PIEL	M	1	0,10	0,05
C44.9	PIEL (NOS)	H	8	0,83	0,40
C44.9	PIEL (NOS)	M	7	0,67	0,35
C47.3	NERVIOS PERIFERICOS EN TORAX	H	1	0,10	0,05
C48.0	RETROPERITONEO	M	1	0,10	0,05
C48.2	PERITONEO (NOS)	M	1	0,10	0,05
C48.8	LESION DE VARIAS ZONAS	M	2	0,19	0,10

	DEL RETROPERITONEO Y/O PERITONEO				
C49.0	TEJIDOS BLANDOS EN CABEZA, CARA, CUELLO	H	4	0,42	0,20
C49.0	TEJIDOS BLANDOS EN CABEZA, CARA, CUELLO	M	1	0,10	0,05
C49.1	TEJIDOS BLANDOS EN MIEMBRO SUPERIOR Y/O HOMBRO	H	1	0,10	0,05
C49.2	TEJIDOS BLANDOS DE UN MIEMBRO INFERIOR	H	3	0,31	0,15
C49.2	TEJIDOS BLANDOS DE UN MIEMBRO INFERIOR	M	4	0,38	0,20
C49.2	TEJIDOS BLANDOS MIEMBRO INFERIOR Y/O CADERA	H	1	0,10	0,05
C49.2	TEJIDOS BLANDOS MIEMBRO INFERIOR Y/O CADERA	M	1	0,10	0,05
C49.3	TEJIDOS BLANDOS DEL TORAX	H	4	0,42	0,20
C49.3	TEJIDOS BLANDOS DEL TORAX	M	6	0,57	0,30
C49.4	TEJIDOS BLANDOS DEL ABDOMEN	M	1	0,10	0,05
C49.5	MUSCULOS DE LA PELVIS	H	1	0,10	0,05
C49.5	TEJIDOS BLANDOS DE LA PELVIS	H	2	0,21	0,10
C49.5	TEJIDOS BLANDOS DE LA PELVIS	M	1	0,10	0,05
C49.6	TEJIDOS BLANDOS DEL TRONCO	H	2	0,21	0,10
C49.6	TEJIDOS BLANDOS DEL TRONCO	M	1	0,10	0,05
C49.9	OTROS TEJIDOS BLANDOS	M	2	0,19	0,10
C50.0	PEZON, AREOLA (MAMA MASCULINA)	H	1	0,10	0,05
C50.1	PORCION CENTRAL DE LA MAMA	M	19	1,81	0,94
C50.2	CUADRANTE SUPERIOR INTERNO DE LA MAMA	H	1	0,10	0,05
C50.2	CUADRANTE SUPERIOR INTERNO DE LA MAMA	M	27	2,57	1,34
C50.3	CUADRANTE INFERIOR INTERNO DE LA MAMA	M	9	0,86	0,45
C50.4	CUADRANTE SUPERIOR EXTERNO DE LA MAMA	M	91	8,67	4,52
C50.5	CUADRANTE INFERIOR EXTERNO DE LA MAMA	M	5	0,48	0,25

C50.6	COLA AXILAR DE LA MAMA	M	1	0,10	0,05
C50.9	MAMA MASCULINA (NOS)	H	1	0,10	0,05
C50.9	MAMA MASCULINA (NOS)	M	1	0,10	0,05
C50.9	MAMA (NOS)	H	1	0,10	0,05
C50.9	MAMA (NOS)	M	385	36,67	19,13
C51.0	LABIOS MAYORES (VULVA)	M	2	0,19	0,10
C51.1	LABIOS MENORES (VULVA)	M	1	0,10	0,05
C51.9	VULVA (NOS)	M	10	0,95	0,50
C52.9	VAGINA (NOS)	M	3	0,29	0,15
C53.0	ENDOCERVIX (UTERO)	M	6	0,57	0,30
C53.1	EXOCERVIX (UTERO)	M	19	1,81	0,94
C53.9	CERVIX UTERINO	M	15	1,43	0,75
C54.1	ENDOMETRIO (UTERO)	M	94	8,95	4,67
C55.9	UTERO (NOS)	M	4	0,38	0,20
C56.9	OVARIO	M	1	0,10	0,05
C60.9	PENE (NOS)	H	2	0,21	0,10
C61.9	PROSTATA	H	299	31,05	14,85
C62.9	TESTICULOS (NOS)	H	4	0,42	0,20
C63.1	CORDON ESPERMATICO	H	1	0,10	0,05
C64.9	RIÑON	H	3	0,31	0,15
C64.9	RIÑON	M	1	0,10	0,05
C65.9	PELVIS RENAL	H	1	0,10	0,05
C66.9	URETER	H	1	0,10	0,05
C67.0	TRIGONO (VEJIGA)	M	1	0,10	0,05
C67.2	PARED LATERAL DE LA VEJIGA	H	2	0,21	0,10
C67.2	PARED LATERAL DE LA VEJIGA	M	2	0,19	0,10
C67.3	PARED ANTERIOR DE LA VEJIGA	H	1	0,10	0,05
C67.4	PARED POSTERIOR DE LA VEJIGA	H	2	0,21	0,10
C67.4	PARED POSTERIOR DE LA VEJIGA	M	1	0,10	0,05
C67.9	VEJIGA (NOS)	H	34	3,53	1,69
C67.9	VEJIGA (NOS)	M	11	1,05	0,55
C69.0	CONJUNTIVA (OJO)	M	1	0,10	0,05
C69.6	ORBITA (OJO)	H	1	0,10	0,05

C69.6	ORBITA (OJO)	M	2	0,19	0,10
C71.0	CEREBRO	H	12	1,25	0,60
C71.0	CEREBRO	M	5	0,48	0,25
C71.1	LOBULO FRONTAL	H	2	0,21	0,10
C71.1	LOBULO FRONTAL	M	4	0,38	0,20
C71.2	LOBULO TEMPORAL	H	4	0,42	0,20
C71.2	LOBULO TEMPORAL	M	3	0,29	0,15
C71.3	LOBULO PARIETAL	H	1	0,10	0,05
C71.4	LOBULO OCCIPITAL	H	1	0,10	0,05
C71.5	VENTRICULOS (NOS)	M	1	0,10	0,05
C71.6	CEREBELO (NOS)	M	2	0,19	0,10
C71.8	LESION DE VARIAS ZONAS DEL CEREBRO	H	7	0,73	0,35
C71.8	LESION DE VARIAS ZONAS DEL CEREBRO	M	5	0,48	0,25
C71.9	CEREBRO (NOS)	H	4	0,42	0,20
C71.9	CEREBRO (NOS)	M	1	0,10	0,05
C72.8	LESION DE VARIAS ZONAS DEL CEREBRO Y/O SNC	M	1	0,10	0,05
C72.9	SISTEMA NERVIOSO (NOS)	H	1	0,10	0,05
C73.9	GLANDULA TIROIDES	H	19	1,97	0,94
C73.9	GLANDULA TIROIDES	M	48	4,57	2,38
C74.0	CORTEZA DE LA GLANDULA ADRENAL	M	1	0,10	0,05
C77.0	LINFATICOS DE CABEZA, CARA, CUELLO	H	17	1,77	0,84
C77.0	LINFATICOS DE CABEZA, CARA, CUELLO	M	6	0,57	0,30
C77.1	LINFATICOS INTRATORACICOS	H	5	0,52	0,25
C77.1	LINFATICOS INTRATORACICOS	M	1	0,10	0,05
C77.2	LINFATICOS INTRAABDOMINALES	H	1	0,10	0,05
C77.2	LINFATICOS INTRAABDOMINALES	M	1	0,10	0,05
C77.3	LINFATICOS AXILARES	H	2	0,21	0,10
C77.3	LINFATICOS AXILARES	M	4	0,38	0,20
C77.4	LINFATICOS INGUINALES	H	7	0,73	0,35
C77.4	LINFATICOS INGUINALES	M	3	0,29	0,15
C77.8	LINFATICOS DE MULTIPLES REGIONES	H	1	0,10	0,05



C77.9	LINFATICOS (NOS)	H	7	0,73	0,35
C77.9	LINFATICOS (NOS)	M	6	0,57	0,30
<b>Total</b>			<b>2013</b>		<b>100,00</b>

## FRECUENCIA POR LOCALIZACIONES AMBOS SEXOS

LAS 10 LOCALIZACIONES MÁS FRECUENTES			
AMBOS SEXOS			
CIE-10	LOCALIZACIÓN	Casos	%
C50	MAMA	542	26,92
C61	PROSTATA	299	14,85
C34	PULMON	152	7,55
C20	RECTO	132	6,56
C54	CUELLO UTERINO	94	4,67
C73	TIROIDES	67	3,18
C44	PIEL	64	3,33
C77	CARA, CABEZA Y CUELLO	61	3,03
C67	VEJIGA	54	2,68
C71	SNC	52	2,58

### LOCALIZACIONES AMBOS SEXOS. EVOLUCIÓN 2015-2019

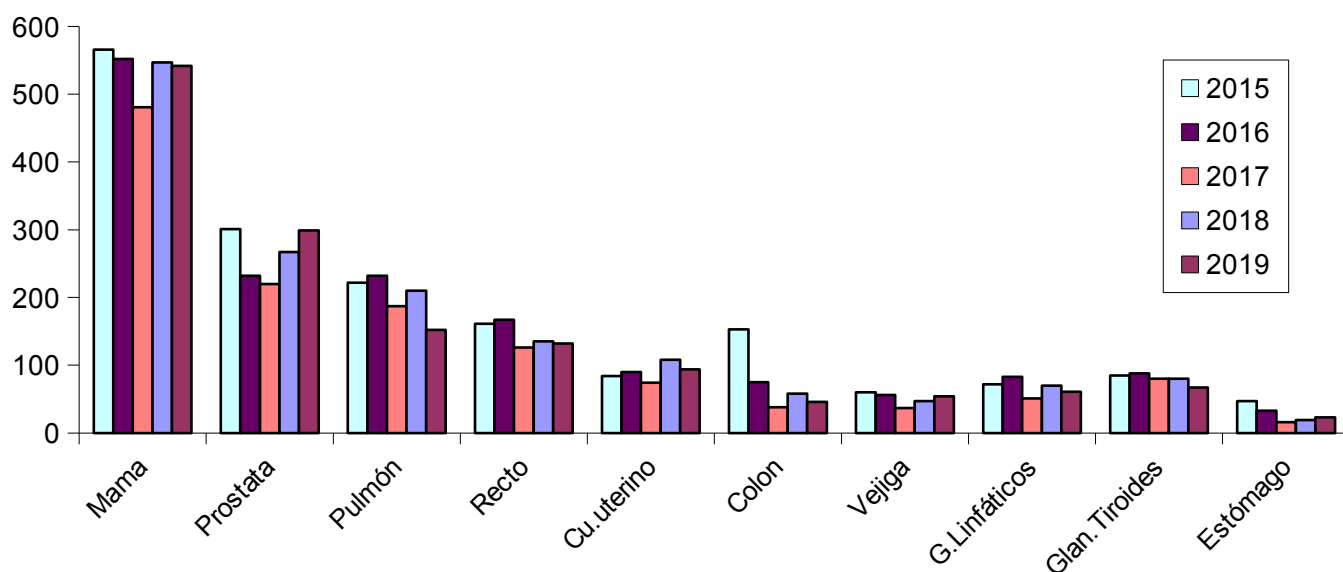

### LOCALIZACIONES MÁS FRECUENTES (HOMBRES)

LOCALIZACIONES MAS FRECUENTES, HOMBRES			
CIE-10	LOCALIZACIÓN	Casos	%
C61	PROSTATA	299	31,05
C34	PULMON	108	11,21
C20	RECTO	93	9,66
C77	CARA, CABEZA Y CUELLO	40	3,74
C67	VEJIGA	39	4,05
C44	PIEL	36	4,05
C32	LARINGE	32	0,00
C71	OJO, CEREBRO Y SNC	31	3,32
C41	HUESO	27	2,80
C10	TIROIDES	23	2,39

### LOCALIZACIONES EN HOMBRES. EVOLUCIÓN 2015-2019

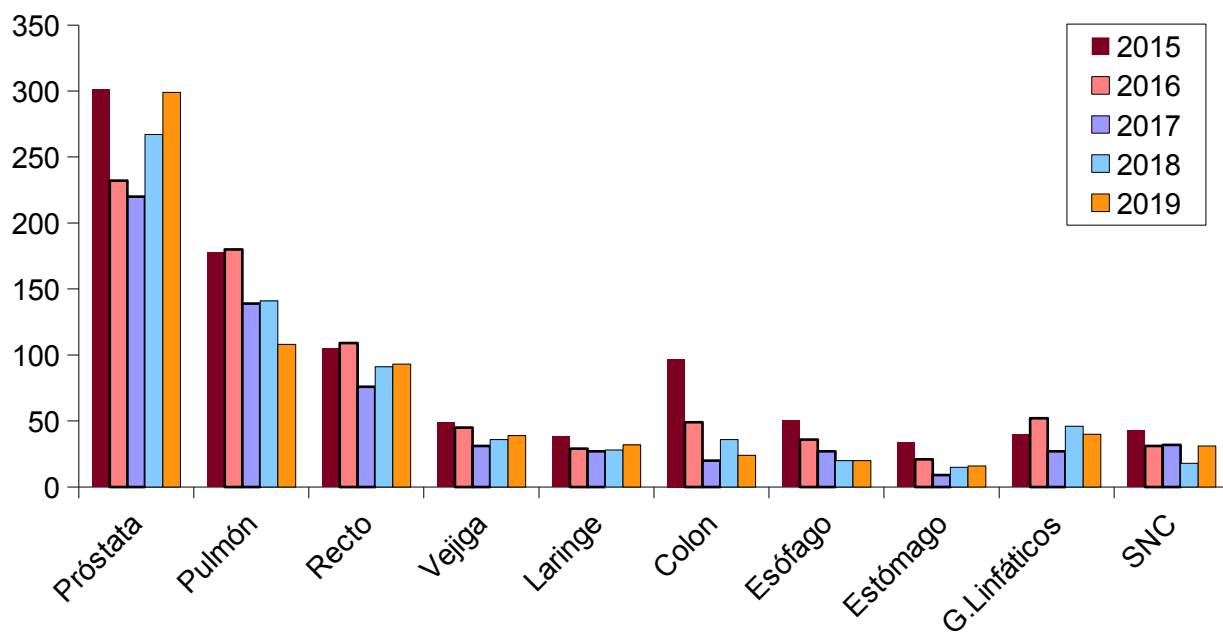

### LOCALIZACIONES MÁS FRECUENTES (MUJERES)

LOCALIZACIONES MAS FRECUENTES, MUJERES			
CIE-10	LOCALIZACIÓN	Casos	%
C50	MAMA	538	51,24
C54	CUELLO UTERINO	94	8,95
C73	TIROIDES	48	4,57
C34	PULMON	44	4,19
C53	UTERO	40	3,81
C20	RECTO	39	3,71
C44	PIEL	28	2,67
C71	OJO, CEREBRO Y SNC	21	2,00
C77	CARA, CABEZA Y CUELLO	21	2,00
C18	COLON	17	1,62

### LOCALIZACIONES EN MUJERES. EVOLUCIÓN 2015-2019

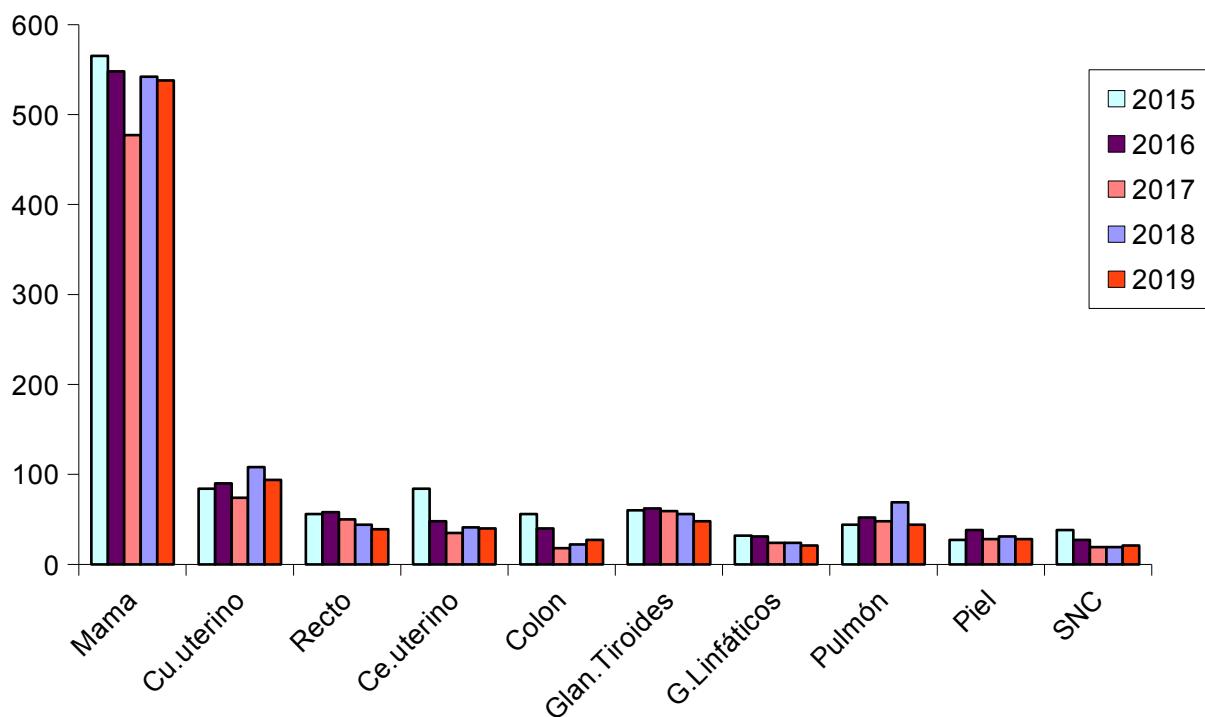

### AGRUPACIONES ANATÓMICAS MÁS FRECUENTES

AGRUPACIONES ANATÓMICAS MÁS FRECUENTES			
CIE-10	LOCALIZACIÓN	Casos	% del total
C50	10. Mama	542	26,92
C60-C63	12. Órganos genitales masculinos	306	15,20
C15-C26	02. Órganos digestivos	267	13,26
C30-C39	03. Sistema respiratorio y órganos intratorácicos	207	10,28
C51-C58	11. Órganos genitales femeninos	155	7,70
C00-C14	01. Labio, cavidad oral y faringe	128	6,36
C73-C75	15. Tiroides y otras glándulas endocrinas	68	3,38
C44	06. Piel	64	3,18
C77	17. Ganglios linfáticos	61	3,03
C64-C68	13. Tracto urinario	60	2,98
<b>TOTAL</b>		<b>1858</b>	<b>92,30</b>
<b>RESTO</b>		<b>155</b>	<b>7,70</b>

### GRUPOS DE LOCALIZACION AMBOS SEXOS. EVOLUCIÓN 2015-2019

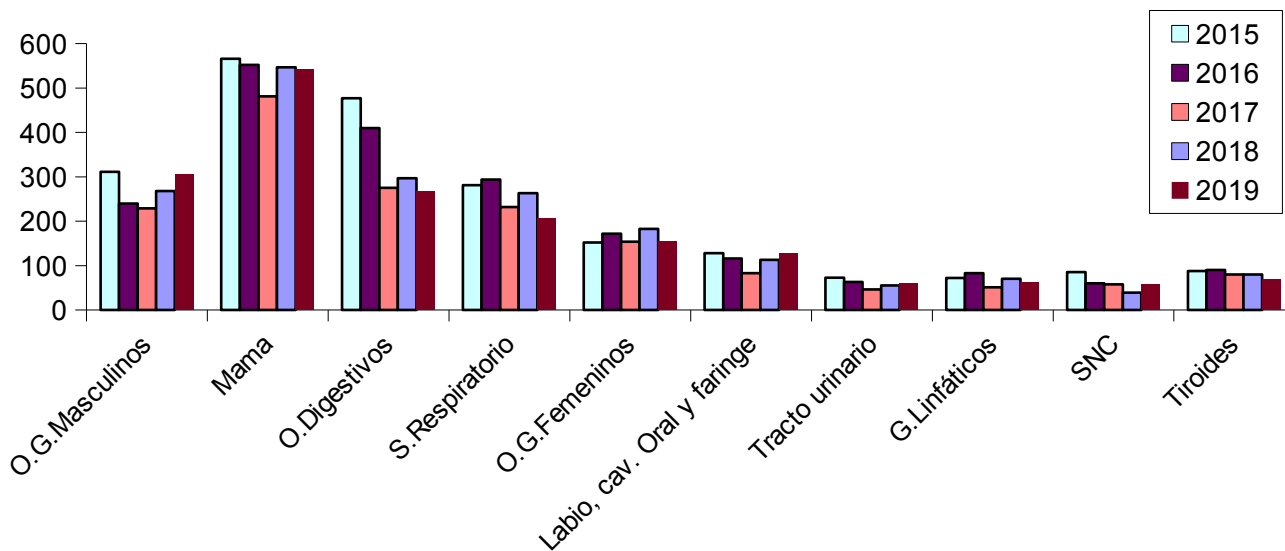

La localización mas frecuente es la mama con un 26,92% de los casos, seguida por la próstata 14,85% y pulmón 7,55%. Se aprecia un ligero incremento en el numero de casos de vejiga y estómago y un notable incremento en los casos de próstata, así como bajada en los de pulmón.

En hombres las dos más frecuentes son próstata y pulmón. También es considerable el número de casos de colorectal. En mujeres, como viene siendo habitual, destaca sobre el resto el de la mama y cuello uterino.

Por agrupaciones anatómicas, este año hay incremento en mama y también en órganos genitales masculinos y SNC. Se aprecia un descenso en órganos digestivos y sistema respiratorio respecto al número de casos en los últimos años.

Las localizaciones de mama, órganos digestivos, sistema respiratorio y órganos genitales masculinos constituyen mas de la mitad de los tumores registrados en el hospital (representa el 65,67 %).

**FRECUENCIA DE MORFOLOGÍAS**

<b>CIE10</b>	<b>MORFOLOGIA</b>	<b>SEXO</b>	<b>CASOS</b>	<b>% MISMO SEXO</b>	<b>%</b>
8000/3	Neoplasia maligna	M	1	0,10	0,05
8010/3	Carcinoma, SAI	H	8	0,83	0,40
8010/3	Carcinoma, SAI	M	6	0,57	0,30
8010/6	Carcinoma metastásico, SAI	H	4	0,42	0,20
8012/3	Carcinoma de células grandes, SAI	H	2	0,21	0,10
8012/6	Carcinoma de células grandes, SAI, metástasis	M	1	0,10	0,05
8013/3	Carcinoma neuroendocrino de células grandes	H	5	0,52	0,25
8013/6	Carcinoma neuroendocrino de células grandes, metástasis	H	1	0,10	0,05
8020/3	Carcinoma indiferenciado, SAI	H	2	0,21	0,10
8020/3	Carcinoma indiferenciado, SAI	M	3	0,29	0,15
8020/6	Carcinoma indiferenciado, SAI, metástasis	H	1	0,10	0,05
8021/3	Carcinoma de tipo anaplásico, SAI	M	2	0,19	0,10
8041/3	Carcinoma de células pequeñas, SAI	H	21	2,18	1,04
8041/3	Carcinoma de células pequeñas, SAI	M	14	1,33	0,70
8042/6	Carcinoma de células en grano de avena, metástasis	M	1	0,10	0,05
8050/3	Carcinoma papilar, SAI	M	2	0,19	0,10
8050/6	Carcinoma papilar, SAI, metástasis	M	1	0,10	0,05
8070/3	Carcinoma epidermoide, SAI	H	205	21,29	10,18
8070/3	Carcinoma epidermoide, SAI	M	99	9,43	4,92
8071/3	Carcinoma epidermoide, tipo queratinizante, SAI	H	1	0,10	0,05
8071/3	Carcinoma epidermoide, tipo queratinizante, SAI	M	1	0,10	0,05
8071/6	Carcinoma epidermoide, tipo queratinizante, SAI, metástasis	H	9	0,93	0,45
8072/6	Carcinoma epidermoide de células grandes, tipo no queratinizante, SAI, metástasis	H	2	0,21	0,10
8073/6	Carcinoma epidermoide de células pequeñas, tipo no queratinizante, metástasis	H	1	0,10	0,05
8076/6	Carcinoma epidermoide	H	1	0,10	0,05

	microinvasor, metástasis				
8078/6	Carcinoma epidermoide con formación córnea, metástasis	M	2	0,19	0,10
8083/3	Carcinoma basaloide de células escamosas	H	2	0,21	0,10
8090/3	Carcinoma basocelular, SAI	H	5	0,52	0,25
8090/3	Carcinoma basocelular, SAI	M	10	0,95	0,50
8092/3	Carcinoma basocelular infiltrante, SAI	M	1	0,10	0,05
8120/3	Carcinoma de células transicionales, SAI	H	39	4,05	1,94
8120/3	Carcinoma de células transicionales, SAI	M	12	1,14	0,60
8120/6	Carcinoma de células transicionales, SAI, metástasis	H	2	0,21	0,10
8123/6	Carcinoma basaloide, metástasis	H	1	0,10	0,05
8130/3	Carcinoma papilar de células transicionales	H	1	0,10	0,05
8131/3	Carcinoma de células transicionales, micropapilar	M	1	0,10	0,05
8140/3	Adenocarcinoma, SAI	H	474	49,22	23,55
8140/3	Adenocarcinoma, SAI	M	167	15,90	8,30
8140/6	Adenocarcinoma metastásico, SAI	H	10	1,04	0,50
8140/6	Adenocarcinoma metastásico, SAI	M	10	0,95	0,50
8143/6	Adenocarcinoma con diseminación superficial, metástasis	M	1	0,10	0,05
8144/3	Adenocarcinoma, tipo intestinal	H	3	0,31	0,15
8144/3	Adenocarcinoma, tipo intestinal	M	1	0,10	0,05
8144/6	Adenocarcinoma, tipo intestinal, metástasis	H	1	0,10	0,05
8160/3	Colangiocarcinoma	H	2	0,21	0,10
8160/3	Colangiocarcinoma	M	1	0,10	0,05
8200/3	Carcinoma adenoide quístico	H	3	0,31	0,15
8200/3	Carcinoma adenoide quístico	M	2	0,19	0,10
8201/3	Carcinoma cribiforme, SAI	M	1	0,10	0,05
8211/3	Adenocarcinoma tubular	H	1	0,10	0,05
8211/3	Adenocarcinoma tubular	M	4	0,38	0,20
8230/3	Carcinoma sólido, SAI	M	2	0,19	0,10
8240/3	Tumor carcinoide, SAI	M	1	0,10	0,05
8244/3	Carcinoma adenoneuroendocrino mixto	H	1	0,10	0,05
8246/3	Carcinoma neuroendocrino, SAI	H	8	0,83	0,40
8246/3	Carcinoma neuroendocrino, SAI	M	2	0,19	0,10

8247/3	Carcinoma de células de Merkel	H	1	0,10	0,05
8247/6	Carcinoma de células de Merkel, metástasis	M	1	0,10	0,05
8250/3	Adenocarcinoma bronquiolo-alveolar, SAI	H	1	0,10	0,05
8250/3	Adenocarcinoma bronquiolo-alveolar, SAI	M	2	0,19	0,10
8253/3	Carcinoma bronquiolo-alveolar, mucinoso	M	1	0,10	0,05
8260/3	Adenocarcinoma papilar, SAI	H	11	1,14	0,55
8260/3	Adenocarcinoma papilar, SAI	M	35	3,33	1,74
8260/6	Adenocarcinoma papilar, SAI, metástasis	H	1	0,10	0,05
8260/6	Adenocarcinoma papilar, SAI, metástasis	M	1	0,10	0,05
8265/3	Carcinoma micropapilar, SAI	H	1	0,10	0,05
8265/3	Carcinoma micropapilar, SAI	M	4	0,38	0,20
8290/3	Adenocarcinoma oxífilo	H	4	0,42	0,20
8290/3	Adenocarcinoma oxífilo	M	4	0,38	0,20
8310/3	Adenocarcinoma de células claras, SAI	H	3	0,31	0,15
8310/3	Adenocarcinoma de células claras, SAI	M	3	0,29	0,15
8310/6	Adenocarcinoma de células claras, SAI, metástasis	M	1	0,10	0,05
8312/3	Carcinoma de células renales, SAI	H	1	0,10	0,05
8312/3	Carcinoma de células renales, SAI	M	1	0,10	0,05
8323/6	Adenocarcinoma de células mixtas, metástasis	M	1	0,10	0,05
8330/3	Adenocarcinoma folicular, SAI	H	1	0,10	0,05
8330/3	Adenocarcinoma folicular, SAI	M	3	0,29	0,15
8330/6	Adenocarcinoma folicular, SAI, metástasis	H	1	0,10	0,05
8340/3	Carcinoma papilar, variante folicular	H	1	0,10	0,05
8340/3	Carcinoma papilar, variante folicular	M	1	0,10	0,05
8342/3	Carcinoma papilar de células oxífilas	M	2	0,19	0,10
8380/3	Adenocarcinoma endometriode, SAI	M	22	2,10	1,09
8401/3	Adenocarcinoma apocrino	M	4	0,38	0,20
8430/3	Carcinoma mucoepidermoide	H	2	0,21	0,10
8441/3	Cistadenocarcinoma seroso, SAI	M	3	0,29	0,15



8450/3	Cistadenocarcinoma papilar, SAI	H	1	0,10	0,05
8460/3	Cistadenocarcinoma seroso papilar	M	3	0,29	0,15
8460/6	Cistadenocarcinoma seroso papilar, metástasis	M	1	0,10	0,05
8470/3	Cistadenocarcinoma mucinoso, SAI	M	2	0,19	0,10
8480/3	Adenocarcinoma mucinoso	M	7	0,67	0,35
8481/6	Adenocarcinoma productor de mucina, metástasis	H	1	0,10	0,05
8481/6	Adenocarcinoma productor de mucina, metástasis	M	1	0,10	0,05
8490/3	Carcinoma de células en anillo de sello	H	1	0,10	0,05
8490/3	Carcinoma de células en anillo de sello	M	2	0,19	0,10
8500/3	Carcinoma ductal infiltrante, SAI	H	6	0,62	0,30
8500/3	Carcinoma ductal infiltrante, SAI	M	446	42,48	22,16
8500/6	Carcinoma ductal infiltrante, SAI, metástasis	M	10	0,95	0,50
8504/3	Carcinoma intraquístico, SAI	M	1	0,10	0,05
8510/3	Carcinoma medular, SAI	H	1	0,10	0,05
8520/3	Carcinoma lobulillar, SAI	M	48	4,57	2,38
8522/3	Carcinoma ductal y lobulillar infiltrante	M	10	0,95	0,50
8522/6	Carcinoma ductal y lobulillar infiltrante, metástasis	M	2	0,19	0,10
8523/3	Carcinoma ductal infiltrante mezclado con otros tipos de carcinoma	M	2	0,19	0,10
8523/6	Carcinoma ductal infiltrante mezclado con otros tipos de carcinoma, metástasis	M	1	0,10	0,05
8524/3	Carcinoma lobulillar infiltrante mezclado con otros tipos de carcinoma	M	2	0,19	0,10
8530/3	Carcinoma inflamatorio	M	2	0,19	0,10
8540/3	Enfermedad de Paget, mamaria	M	2	0,19	0,10
8542/3	Enfermedad de Paget extramamaria	H	1	0,10	0,05
8551/3	Cistadenocarcinoma células acinares	H	1	0,10	0,05
8551/3	Cistadenocarcinoma células acinares	M	2	0,19	0,10
8560/3	Carcinoma adenoescamoso	H	3	0,31	0,15
8560/3	Carcinoma adenoescamoso	M	1	0,10	0,05
8560/6	Carcinoma adenoescamoso, metástasis	H	1	0,10	0,05

8575/3	Carcinoma metaplásico, SAI	M	1	0,10	0,05
8580/6	Timoma maligno, SAI, metástasis	M	1	0,10	0,05
8586/3	Carcinoma tímico, SAI	H	1	0,10	0,05
8720/3	Melanoma maligno, SAI	H	6	0,62	0,30
8720/3	Melanoma maligno, SAI	M	3	0,29	0,15
8720/6	Melanoma maligno, SAI, metástasis	H	2	0,21	0,10
8720/6	Melanoma maligno, SAI, metástasis	M	2	0,19	0,10
8721/3	Melanoma nodular	H	2	0,21	0,10
8745/3	Melanoma desmoplásico, maligno	M	1	0,10	0,05
8800/3	Sarcoma, SAI	H	2	0,21	0,10
8800/3	Sarcoma, SAI	M	1	0,10	0,05
8800/6	Sarcoma, SAI, metástasis	M	1	0,10	0,05
8801/3	Sarcoma fusocelular, SAI	H	4	0,42	0,20
8801/3	Sarcoma fusocelular, SAI	M	1	0,10	0,05
8805/3	Sarcoma indiferenciado	H	1	0,10	0,05
8810/3	Fibrosarcoma, SAI	H	1	0,10	0,05
8810/3	Fibrosarcoma, SAI	M	1	0,10	0,05
8811/3	Fibromixosarcoma	M	1	0,10	0,05
8830/3	Histiocitoma fibroso maligno	H	1	0,10	0,05
8832/3	Dermatofibrosarcoma, SAI	M	1	0,10	0,05
8833/3	Dermatofibrosarcoma protuberans pigmentado	H	3	0,31	0,15
8851/3	Liposarcoma bien diferenciado	H	2	0,21	0,10
8852/6	Liposarcoma mixoide, metástasis	H	1	0,10	0,05
8858/3	Liposarcoma desdiferenciado	H	1	0,10	0,05
8890/3	Leiomiomasarcoma, SAI	H	1	0,10	0,05
8890/3	Leiomiomasarcoma, SAI	M	4	0,38	0,20
8936/3	Sarcoma del estroma gastrointestinal	H	1	0,10	0,05
8936/3	Sarcoma del estroma gastrointestinal	M	1	0,10	0,05
8941/3	Carcinoma en adenoma pleomorfo	H	1	0,10	0,05
8980/3	Carcinosarcoma, SAI	H	1	0,10	0,05
8980/3	Carcinosarcoma, SAI	M	2	0,19	0,10
9050/3	Mesotelioma maligno	H	1	0,10	0,05
9061/3	Seminoma, SAI	H	2	0,21	0,10
9070/3	Carcinoma embrionario, SAI	H	2	0,21	0,10
9070/6	Carcinoma embrionario, SAI, metástasis	M	1	0,10	0,05
9140/3	Sarcoma de Kaposi	H	2	0,21	0,10

9150/3	Hemangiopericitoma maligno	M	1	0,10	0,05
9260/6	Sarcoma de Ewing, metástasis	H	1	0,10	0,05
9370/3	Cordoma, SAI	H	2	0,21	0,10
9391/3	Ependimoma, SAI	M	1	0,10	0,05
9400/3	Astrocitoma, SAI	H	3	0,31	0,15
9400/3	Astrocitoma, SAI	M	2	0,19	0,10
9401/3	Astrocitoma anaplásico	H	4	0,42	0,20
9401/3	Astrocitoma anaplásico	M	3	0,29	0,15
9440/3	Glioblastoma	H	19	1,97	0,94
9440/3	Glioblastoma	M	10	0,95	0,50
9450/3	Oligodendroglioma, SAI	M	1	0,10	0,05
9451/3	Oligodendroglioma anaplásico	M	1	0,10	0,05
9470/3	Meduloblastoma, SAI	H	1	0,10	0,05
9561/3	Tumor maligno de vaina del nervio periférico con diferenciación rabiomioblástica	H	1	0,10	0,05
9590/3	Linfoma maligno, SAI	H	1	0,10	0,05
9591/3	Linfoma maligno no Hodgkin, SAI	H	11	1,14	0,55
9591/3	Linfoma maligno no Hodgkin, SAI	M	12	1,14	0,60
9597/3	Linfoma cutáneo primario centrofolicular	H	1	0,10	0,05
9650/3	Linfoma de Hodgkin, SAI	H	3	0,31	0,15
9652/3	Linfoma de Hodgkin, celularidad mixta, SAI	H	1	0,10	0,05
9663/3	Linfoma de Hodgkin tipo esclerosis nodular, SAI	H	2	0,21	0,10
9663/3	Linfoma de Hodgkin tipo esclerosis nodular, SAI	M	1	0,10	0,05
9670/3	Linfoma maligno de linfocitos B pequeños, SAI	M	1	0,10	0,05
9679/3	Linfoma mediastínico tipo B de células grandes	M	1	0,10	0,05
9680/3	Linfoma maligno difuso tipo B de células grandes, SAI	H	3	0,31	0,15
9680/3	Linfoma maligno difuso tipo B de células grandes, SAI	M	4	0,38	0,20
9684/3	Linfoma maligno inmunoblástico difuso tipo B de células grandes, SAI	M	1	0,10	0,05
9690/3	Linfoma folicular, SAI	H	1	0,10	0,05
9691/3	Linfoma folicular, grado 2	H	1	0,10	0,05
9691/3	Linfoma folicular, grado 2	M	1	0,10	0,05
9695/3	Linfoma folicular grado 1	M	1	0,10	0,05

9698/3	Linfoma folicular grado 3	M	1	0,10	0,05
9699/3	Linfoma de células B de zona marginal, SAI	H	1	0,10	0,05
9699/3	Linfoma de células B de zona marginal, SAI	M	1	0,10	0,05
9700/3	Micosis fungoide	H	1	0,10	0,05
9708/3	Linfoma T subcutáneo tipo paniculitis	M	1	0,10	0,05
9714/3	Linfoma anaplásico de células grandes tipo células T y células Null	H	1	0,10	0,05
9731/3	Plasmocitoma, SAI	H	2	0,21	0,10
9732/3	Mieloma múltiple	H	3	0,31	0,15
9823/3	Leucemia linfocítica crónica de células B / linfoma linfocítico de células pequeñas	H	1	0,10	0,05
9823/3	Leucemia linfocítica crónica de células B / linfoma linfocítico de células pequeñas	M	1	0,10	0,05
9940/3	Leucemia de células peludas	H	1	0,10	0,05
<b>TOTAL</b>			<b>2013</b>		<b>100,00</b>

**MORFOLOGÍAS MÁS FRECUENTES**

<b>MORFOLOGIA</b>	<b>CIE-100</b>	<b>CASOS</b>	<b>%</b>
Adenocarcinoma, SAI	8140/3	474	23,55
Carcinoma ductal infiltrante, SAI	8500/3	446	22,16
Carcinoma epidermoide, SAI	8070/3	205	10,18
Adenocarcinoma, SAI	8140/3	167	8,30
Carcinoma epidermoide, SAI	8070/3	99	4,92
Carcinoma lobulillar, SAI	8520/3	48	2,38
Carcinoma de células transicionales, SAI	8120/3	39	1,94
Adenocarcinoma papilar, SAI	8260/3	35	1,74
Adenocarcinoma endometriode, SAI	8380/3	22	1,09
Carcinoma de células pequeñas, SAI	8041/3	21	1,04

**GRUPOS DE MORFOLOGÍAS MÁS FRECUENTES**

<b>GRUPOS MORFOLOGICOS MAS FRECUENTES</b>	<b>CASOS</b>	<b>%</b>
ADENOMAS Y ADENOCARCINOMAS (814-838)	<b>803</b>	39,89
NEOPLASIAS DUCTALES, LOBULILLARES Y MEDULARES (850-854)	<b>534</b>	26,53
NEOPLASIAS EPIDERMOIDES (805-808)	<b>326</b>	16,19
NEOPLASIAS EPITELIALES, SAI (801-804)	<b>71</b>	3,53
PAPILOMAS Y CARCINOMAS DE CELULAS TRANSICIONALES (812-813)	<b>56</b>	2,78
GLIOMAS (938-948)	<b>45</b>	2,24
LINFOMA MALIGNO DIFUSO O SAI (959-959)	<b>25</b>	1,24
NEOPLASIAS QUISTICAS, MUCINOSAS Y SEROSAS (844-849)	<b>22</b>	1,09
LINFOMA MALIGNO DE TIPO ESPECIFICADO, DIFUSO O SAI (967-969)	<b>17</b>	0,84
NEOPLASIAS BASOCELULARES (809-811)	<b>16</b>	0,79
NEVOS Y MELANOMAS (872-879)	<b>16</b>	0,79
TUMORES Y SARCOMAS DE TEJIDOS BLANDOS, SAI (880-880)	<b>10</b>	0,50
NEOPLASIAS FIBROMATOSAS (881-883)	<b>8</b>	0,40
ENFERMEDAD DE HODGKIN (965-966)	<b>7</b>	0,35
NEOPLASIAS COMPLEJAS MIXTAS Y DEL ESTROMA (893-899)	<b>6</b>	0,30
NEOPLASIAS EPITELIALES COMPLEJAS (856-857)	<b>6</b>	0,30

NEOPLASIAS DE CELULAS GERMINALES (906-909)	5	0,25
NEOPLASIAS MIOMATOSAS (889-892)	5	0,25
TUMORES DE CELULAS PLASMATICAS (973-973)	5	0,25
NEOPLASIAS DE LOS ANEXOS CUTANEOS (839-842)	4	0,20
NEOPLASIAS LIPOMATOSAS (885-888)	4	0,20
LINFOMAS CUTANEOS Y LINFOMAS DE CELULAS T PERIFERICAS y OTROS LINFOMAS NO HODGKIN, ESPECIFICADOS (970-971)	3	0,15
NEOPLASIAS DE CELULAS ACINOSAS (855-855)	3	0,15
TUMORES DE LOS VASOS SANGUINEOS (912-916)	3	0,15
LEUCEMIAS LINFOIDES (981-983)	2	0,10
NEOPLASIAS EPITELIALES TIMOMAS (858-858)	2	0,10
NEOPLASIAS MUCOEPIDERMOIDES (843-843)	2	0,10
OTROS TUMORES (935-937)	2	0,10
NEOPLASIAS MESOTELIALES (905-905)	1	0,05
NEOPLASIAS, SAI (800-800)	1	0,05
OTRAS LEUCEMIAS (994-994)	1	0,05
OTROS TUMORES OSEOS (926-926)	1	0,05
TUMORES DE LAS VAINAS NERVIOSAS (954-957)	1	0,05
<b>TOTAL</b>	<b>2013</b>	<b>100,00</b>

Las morfologías principales son el adenomas y adenocarcinomas, con un 39,89%, neoplasias ductales, lobolillares y medulares, con 26,53% y el neoplasias epidermoides, con el 16,19% de los casos. Estas histologías coinciden con las localizaciones tumorales más frecuentes como son mama, próstata y órganos digestivos.

#### ESTADO DE LOS PACIENTES A SU LLEGADA AL CENTRO

ESTADO DE LOS PACIENTES A SU LLEGADA	CASOS	%
Asintomático, actividad normal	350	17,39
Sintomático, ambulatorio, y realiza las actividades cotidianas	1.219	60,56
Sintomático, en cama menos del 50% del día	354	17,59
Sintomático, en cama más del 50% del día	67	3,33
No se levanta, y puede necesitar internación	23	1,14
<b>TOTAL</b>	<b>2.013</b>	<b>100,00</b>

**EXTENSIÓN PREVIA AL TRATAMIENTO**

<b>EXTENSIÓN PREVIA AL TRATAMIENTO</b>	<b>CASOS</b>	<b>%</b>
<b>NO APLICABLE (EJ. LINFOMAS)</b>	<b>57</b>	<b>2,83</b>
<b>A DISTANCIA</b>	<b>237</b>	<b>11,77</b>
<b>DESCONOCIDA</b>	<b>15</b>	<b>0,75</b>
<b>LOCAL</b>	<b>1.040</b>	<b>51,66</b>
<b>REGIONAL</b>	<b>664</b>	<b>32,99</b>
<b>TOTAL</b>	<b>2.013</b>	<b>100,00</b>

**SERVICIO DE PROCEDENCIA.**

<b>SERVICIO DE PROCEDENCIA</b>	<b>CASOS</b>	<b>%</b>
<b>ONCOLOGÍA MÉDICA</b>	<b>735</b>	<b>36,51</b>
<b>UROLOGÍA</b>	<b>334</b>	<b>16,59</b>
<b>CIRUGÍA GENERAL</b>	<b>305</b>	<b>15,15</b>
<b>GINECOLOGÍA</b>	<b>140</b>	<b>6,95</b>
<b>O.R.L.</b>	<b>96</b>	<b>4,77</b>
<b>CIRUGÍA MAXILOFACIAL</b>	<b>66</b>	<b>3,28</b>
<b>ENDOCRINOLOGÍA</b>	<b>64</b>	<b>3,18</b>
<b>ONCOLOGÍA RADIOTERÁPICA</b>	<b>54</b>	<b>2,68</b>
<b>HEMATOLOGÍA</b>	<b>46</b>	<b>2,29</b>
<b>NEUMOLOGÍA</b>	<b>33</b>	<b>1,64</b>
<b>DERMATOLOGÍA</b>	<b>32</b>	<b>1,59</b>
<b>MEDICINA INTERNA</b>	<b>24</b>	<b>1,19</b>
<b>DESCONOCIDO</b>	<b>16</b>	<b>0,79</b>
<b>CIRUGÍA PLÁSTICA</b>	<b>15</b>	<b>0,75</b>
<b>NEUROCIRUGÍA</b>	<b>12</b>	<b>0,60</b>
<b>CIRUGÍA TORÁCICA</b>	<b>12</b>	<b>0,60</b>
<b>DIGESTIVO</b>	<b>12</b>	<b>0,60</b>
<b>ONCOHEMATOLOGÍA</b>	<b>4</b>	<b>0,20</b>
<b>MEDICINA FAMILIAR</b>	<b>4</b>	<b>0,20</b>
<b>URGENCIAS</b>	<b>3</b>	<b>0,15</b>
<b>OFTALMOLOGÍA</b>	<b>2</b>	<b>0,10</b>
<b>CUIDADOS PALIATIVOS</b>	<b>2</b>	<b>0,10</b>
<b>TRAUMATOLOGÍA</b>	<b>1</b>	<b>0,05</b>
<b>REUMATOLOGIA</b>	<b>1</b>	<b>0,05</b>
<b>TOTAL</b>	<b>2.013</b>	<b>100</b>



**HOSPITAL DE PROCEDENCIA.**

<b>HOSPITAL DE PROCEDENCIA</b>	<b>CASOS</b>	<b>%</b>
<b>C. H. U. A Coruña</b>	<b>1.138</b>	<b>56,53</b>
<b>C. H. Arquitecto Marcide - Profesor Novoa Santos</b>	<b>320</b>	<b>15,90</b>
<b>Hospital HM Modelo</b>	<b>214</b>	<b>10,63</b>
<b>NO CODIFICADO</b>	<b>53</b>	<b>2,63</b>
<b>Hospital Quirón A Coruña</b>	<b>49</b>	<b>2,43</b>
<b>Centro Oncológico de Galicia</b>	<b>47</b>	<b>2,33</b>
<b>H. U. Lucus Augusti</b>	<b>47</b>	<b>2,33</b>
<b>DESCONOCIDO</b>	<b>32</b>	<b>1,59</b>
<b>H. G. Juan Cardona</b>	<b>17</b>	<b>0,84</b>
<b>H. Nuestra Señora de la Esperanza</b>	<b>14</b>	<b>0,70</b>
<b>I. P. La Rosaleda, S. A.</b>	<b>13</b>	<b>0,65</b>
<b>H. C. de Monforte</b>	<b>11</b>	<b>0,55</b>
<b>I. M. Q. San Rafael</b>	<b>9</b>	<b>0,45</b>
<b>H. Naval (antes Básico da defensa)</b>	<b>8</b>	<b>0,40</b>
<b>H. Nuestra Señora dos Ollos Grandes</b>	<b>8</b>	<b>0,40</b>
<b>C. H. Xeral - Calde</b>	<b>8</b>	<b>0,40</b>
<b>Policlínico Lucense, S. A. (POLUSA)</b>	<b>6</b>	<b>0,30</b>
<b>C. H. U. de Santiago de Compostela</b>	<b>4</b>	<b>0,20</b>
<b>H.Teresa Herrera</b>	<b>4</b>	<b>0,20</b>
<b>H. Nuestra Señora de Fátima (Vigo)</b>	<b>4</b>	<b>0,20</b>
<b>F. P. H. Virxe da Xunqueira</b>	<b>3</b>	<b>0,15</b>
<b>Hospital da Costa</b>	<b>2</b>	<b>0,10</b>
<b>C. H. de Ourense</b>	<b>1</b>	<b>0,05</b>
<b>H.Xeral Ferrol</b>	<b>1</b>	<b>0,05</b>
<b>TOTAL</b>	<b>2013</b>	<b>100,00</b>

**INFORMACIÓN DE MAYOR VALOR PARA EL DIAGNOSTICO**

	<b>INFORMACIÓN</b>	<b>CASOS</b>	<b>%</b>
<b>No microscopicas</b> 142 7,05	<b>Clinica solamente</b>	<b>6</b>	<b>0,30</b>
	<b>RX, Isotopos, endoscopia, EEG, etc.</b>	<b>131</b>	<b>6,51</b>
	<b>Cirugia exploratoria sin histologia</b>	<b>0</b>	<b>0,00</b>
	<b>Pruebas especificas bioquimicas-inmunologicas</b>	<b>5</b>	<b>0,25</b>
<b>Microscopicas</b> 1871 92,95	<b>Citologia o Hematologia</b>	<b>2</b>	<b>0,10</b>
	<b>Histologia de Metastasis</b>	<b>105</b>	<b>5,22</b>
	<b>Histologia del tumor primario y/o recidiva</b>	<b>1.763</b>	<b>87,58</b>
	<b>Autopsia con Histología</b>	<b>1</b>	<b>0,05</b>
<b>Desconocido</b>	<b>Desconocido</b>	<b>0</b>	<b>0,00</b>
	<b>TOTAL</b>	<b>2.013</b>	<b>100,00</b>

**DIAGNÓSTICO Y TRATAMIENTO PREVIO**

<b>TRATAMIENTO APLICADO EN EL HOSPITAL</b>	<b>CASOS</b>	<b>%</b>
<b>DIAGNOSTICO OTRA INSTITUCION, NO TRATADO</b>	<b>642</b>	<b>31,89</b>
<b>DIAGNOSTICO OTRA INSTITUCION Y TRATADO</b>	<b>1.273</b>	<b>63,24</b>
<b>DIAGNOSTICO Y TRATADO EN EL COG</b>	<b>19</b>	<b>0,94</b>
<b>DIAGNOSTICADO POR EL MEDICO, NO TRATADO</b>	<b>62</b>	<b>3,08</b>
<b>TRATADO EN EL COG</b>	<b>15</b>	<b>0,75</b>
<b>NO</b>	<b>2</b>	<b>0,10</b>
<b>TOTAL</b>	<b>2.013</b>	<b>100,00</b>

El 77,94 % de los pacientes presentan a la llegada a nuestro hospital un índice de Karnofsky mayor del 70 %. Este estado general tan bueno permite un mejor manejo del paciente y de su enfermedad a la hora de decidir los tratamientos complementarios que puede recibir.

En el 51,66 % de los casos la extensión tumoral a la llegada al hospital es, o ha sido, local, cifra ligeramente inferior al año anterior. En cambio se refleja un

ligero ascenso de los casos en los que la extensión es regional y a distancia en comparación con el año anterior.

Dentro de la información de mayor valor para el diagnóstico del tumor, la histología del tumor primario o recidiva fue predominante (87,58%), mientras que el diagnóstico histológico de las metástasis solo se confirmó en el 5,22%. Durante el 2019 la principal fuente para el registro de tumores fue a través de pruebas microscópicas.

Al ser éste un centro de tratamientos complementarios, sobre todo después de la cirugía, el 95,13 % de los pacientes, han sido ya diagnosticados en otro hospital, y el 63,24 % han sido ya tratados previamente.

## **CONCLUSIONES**

1. El número de casos registrados se mantenía más o menos estable desde el año 1996 hasta el año 2007, que debido a cambios en el criterio de inclusión en el registro, se experimentó un incremento importante. Este año se refleja una disminución con relación al pasado.
2. La distribución por sexos es de un 52,16% de mujeres y 47,84% de hombres, siendo muy similar al de años pasados.
3. La media de edad es muy similar a los años anteriores, con un ligero incremento con respecto al año pasado (2018) pasando de 66,19 a 67,12 años. La franja de edad con mayor incidencia de casos, para ambos sexos, es la que va de 60 a 80 años.
4. Las localizaciones más frecuentes en hombres son próstata, pulmón y recto, y en mujeres mama, útero y tiroides. Con ligeros cambios en relación al año anterior donde el pulmón en mujeres estaba entre las 3 localizaciones más frecuentes. Independientemente del sexo, la mama es la localización más frecuente este año, seguida de los órganos genitales masculinos y los órganos digestivos.
5. La extensión de la enfermedad en el momento del diagnóstico es local en un 51,66% de los casos, regional en un 32,99% de los casos y a distancia en el 11,77% de los casos. Con respecto al año anterior, se refleja una disminución en los casos de extensión local, pero un ligero aumento en extensiones regional y a distancia.
6. La procedencia de la mayoría de los pacientes sitúa al COG como Centro de referencia del área norte de A Coruña.
7. Con respecto a la metodología este año fue necesaria una revisión manual inferior al 1%, que es más o menos estable en estos últimos años, apoyándonos siempre en la informatización de la historia clínica, proyecto que ha sido puesto en marcha en nuestro Centro y que cada año nos está siendo de mayor ayuda a este Registro.

## **BIBLIOGRAFÍA**

1. A. GONZALEZ NAVARRO, M.J. GONZALEZ HERNANDEZ. Bases Científicas de los Registros de tumores. Oficina Regional de Coordinación Oncológica. Consejería de Sanidad y Servicios Sociales. Comunidad de Madrid. Monocardio, nº 49.
2. CASAMITJANA M., MACIÁ F., COLLET I., GALLEN M., FABREGAT X., MALATS N., PORTA M. Informe del Registro de Tumores del Hospital del Mar. Años 1994 y 1995. Barcelona, 1998 ISBN: 84-930095-0-4.
3. Clasificación Internacional de Enfermedades para Oncología. Oficina Regional de la Organización Mundial de la Salud. Organización Panamericana de la Salud. Publicación Científica N° 345. Washington, 1977.
4. Clasificación Internacional de Enfermedades para Oncología. Organización Mundial de la Salud. Ginebra 1995.
5. D.M. PARKIN, V.W. CHEN, J. FERLAY, J- GALCERAN, H.H. STORM Y S.L. WHLAN. Comparabilidad y Control de Calidad en los Registros de Cáncer. IARC. Informe Técnico N° 19. Lyon. 1995.
6. FOLGUERAS V., ASTUDILLO A. Registro de Tumores del Hospital Central de Asturias. Resumen del año 1996. Asturias, 1997. ISSN1138-8501.
7. Incidencia y Mortalidad por Cáncer en España. Patrones y Tendencias. R. Miñarro, R.J. Black, C. Martínez, C. Navarro, I. Garau, I. Izarzugaza, E. Ardanaz, A. Vergara, J. Galcerán, R. Alonso, A. Mateos, M. Rodríguez. Fundación Científica de la Asociación Española Contra el Cáncer. IARC Technical Report N° 36, Lyon 2000.
8. Informe Anual del Registro Central de Tumores de la Comunidad de Madrid, 1998. Dirección General de Sanidad. Oficina Regional de Coordinación Oncológica. Sistema de Intercambio de Datos de Cáncer. Consejería de Sanidad. Comunidad de Madrid.
9. JENSEN O.M. PARKIN D.M. MACLENNAN R. MUIR C.S. SKEET O.M. Cancer Registration: Principles and Methods. IARC. Scientific Publication N° 95. Lyon, 1991.
10. LÓPEZ GARCIA M.L., LÓPEZ PARDO E. (2002). Plan Oncológico de Galicia 2002-2005. Conselleria de Sanidade. Xunta de Galicia.
11. MACLENNAN R. MUIR C. STEINITZ R. WINKLER A. Cancer Registration and its Techniques. IARC. Scientific Publication N° 21. Lyon, 1978.

12. MOROTE P., ALONSO DE LA TORRE R., ECHEVERRIA M., ARGÚELLES M., LOSADA A. Y COLS. Incidencia del Cáncer en Asturias 1990-1993. Asturias,1998. ISBN:84-923264-5-X.

13. PERIS R. ABAD I. MEDINA A. MELCHOR I. ABAD F. INIESTA I. Registro de Tumores de la Comunidad Valenciana: Manual para Registros e Cáncer de Hospital N° 1. Consellería de Sanitat i Consum. Manual N° 14. Valencia, 1992.

14. SEER Program. Self Instructional Manual for Cancer Registrars. Third Edition. NIH. NCI. 1999.

15. ZUBIRI A., CUCHÍ T., ABADÍA M.J. Estadística 1995 y 1996. Madrid, 1998. ISBN: 84-922023-1-9.

16. FRITZ A., PERCY C., JACK A., SHANMUGARATNAM K., SOBIN L., PARKIN M., WHELAN S. Clasificación Internacional de Enfermedades para Oncología (CIE-O). Tercera Edición. Publicación Científica y técnica 586. Organización Panamericana de la salud. Washington 2003.